大同報　第一版

發行人 衣賓田　編輯人 梁世錚　印刷人 韓紹衡　發行所 新京東六馬路 大同報社　電話（編輯二—四七二四 營業二—二〇九六）　振替口座新京一七〇　報費 一份五分 一月壹元三角 外埠郵加郵費　廣告價 一行二元

日議會昨再開 施政演說後展開論戰

【東京一日電】戰時下日本第七十五次議會、於一日再開、貴族院於午前十時開本會議、首由米內首相有種種報告後即開始一般施政方針演說、繼由有田外相演說外交方針、並說明淺間丸事件、由畑陸相、吉田海相報告戰況完畢後、對國務大臣演說質疑而展開論戰、首由大河內正敏子（研究）起立發言、當由米內首相、藤原商相分別答辯、於午前十一時五十分散會、本會議散會後、開決算請願、懲罰三委員會、互選正副委員長。

一方衆議院於午後一時開本會議、與貴族院相同由首相、外相演說、其後櫻內藏相演說財政方針、陸相、海相報告戰況次由小川鄉太郎氏（民政）、東鄉實（政友中島派）各黨代表登台質問、

對華方針無變更 米內首相施政演說

【東京一日電】米內總理大臣、於一日再開的第七十五議會、首先演說施政方針、其要旨如次、

對中國事變 日本帝國方針與從來相同、無何等變更、對歐洲動亂依然堅持不介入方針、對日滿華經濟提携愈謀強固、至對國內則增強國力強化國防力、並為對應長期建設、擴充財政的整備云云、（照片＝米內首相）

專心樹立正義和平 邁進建設新東亞 有田外相在議會外交演說

【東京一日電】再開議會席間、有田外相之外交演說全文如左、

當皇紀二千六百年初頭、得說明我國外交政策和對外情勢之機會、實是不勝欣快

中國新政府問題

帝國外交之要諦、是立脚於建國大義、首先圖東亞之安定、進而基國際正義、招來世界和平、是自不待言、帝國是根據此種基本方針、向中國事變之處理上邁進同時並想以自主的立場、去努力調整國際關係我國關於事變處理之根本方針、是和清算抗日容共政策之新中國、同以建設東亞新秩序為目的而結合、以期共舉善隣友好、共同防共、經濟提携之實、想此乃衆所週知、近來中國方面日華互相提携、以定東亞百年大計、即所謂和平救國之氣運非常濃厚、現在以汪精衛氏為中心之中央政府行將樹立、實日華兩國、不勝欣快者、至於我國對於最近誕生新中央政府所採取之態度、業在已前內閣聲明、其志之所在和帝國所企圖全然合一現內閣鑑及此種事實、所以對於中國新政權之成立發展、擬極力予以援助、

在華第三國權益

和東亞新秩序之建設相關聯、有以為帝國有排除在華第三國權益意圖之疑、此事已由帝國政府之聲明、屢屢表明、帝國絕無擬排除在華第三國權益之意圖、至於和第三國通商貿易之進展、決予以助長、如經濟的投資、自是積極歡迎、

右述不僅是帝國政府之意圖、相信還是新生之新中國中央政府共所希望者、僅在軍事行動繼續期中、按作戰之必要上及軍特殊之要求、所有制限恐難免掉、遂事態之平靜化、日可漸次調整、

與滿洲國關係

和帝國有善隣不可分關係之滿洲國運日益進展、現已達成東亞之一大國、為東亞之安寧福祉者想、實是值得同慶、

對蘇國交調整

關於國際關係之調整、首先、就是和蘇聯之關係、從來帝國政府、即期與蘇聯調整國交、以資確保東亞全般之平和、幸而最近兩國間之空氣、業已好轉、是以擬當此際對兩國間主要懸案、行具體且實際之解決、以期兩國國交得以調整、

國境問題在去年秋季關於諾門汗事件、業經成立停戰協定、繼自舊臘以來、為確定紛爭地域之國境、曾於關係國間開臨時滿蒙國境確定委員會、政府不僅是為諾門汗附近之國境、對於滿蘇滿蒙國境全般之國境擬行確定、以資防止紛爭、同時藉可和平解決國境附近所發生之紛議、以期遂東國境完全平靜化、根據以上之見地、急於設置國境確定委員會、及國境紛爭處理委員會、現在交涉正在進展中、

日蘇通商問題

關於對蘇通商經濟關係、現正在莫斯科進行兩國間通商貿易協定之交涉中、期其能以圓滿妥協、日蘇間年來懸案漁業條約如何訂立一節客臘已成立暫定漁業協定、可據之謀其實現、日本帝國政府、極望蘇聯、此際速決上述諸問題、更進而勿碍北樺太日本利權事業、立改援助抗日政權政策、協助東亞全局確立和平、

與德意的關係

日德意關係、自訂成防共協定以來、三國更見親近了、現在中國事變時中、德意兩國官民屢以同情聲援等相賜、使日本國民深為感謝、日本政府的防共方針、不稍變更、願本此方針與防共協定諸國、照舊維持緊密關係、

與英美兩國關係

事變以來、日本帝國政府、力求英國深以事變真相、最近天津事件一經解決、則日英兩國國交可事全般的調整了、然一月廿一日、英國軍艦竟檢查淺間丸船、捕去德人乘客廿一名、在日本近海出此行為、日本帝國政府、與國民頗引為遺憾、目下與英國側折衝、力求解決中、

去年七月廿六日、美國政府、通告廢棄明治四十四年以來日美兩國通商航海條約、美國政府心意、蓋因中國事變、注重在日美兩國間發生的諸問題亦未可知、日本願美國徹底深知日本立場、締結新條約、以免無條約狀態生出、不幸日美兩國通商關係、在一月廿六日以後已呈無條約狀態、惟美國政府、客臘在無條約關係中、對待日本船舶及運送的貨物、議定暫如從前看待、所謂無條約商人的入國停住、大體亦照舊看待、業經表明在外、所以雖在無條約狀態中、而日美通商關係、實質的已未變更、

此次事變、日本帝國方針、決不排除美國及其他第三國公正妥當的權利、只為建設東亞新秩序、而望他國加以積極的協力、至於大規模軍事行動、為保護第三國在華權益、無時不盡一切手段、現地日本部隊等、亦能堅忍作戰上的不利、而事保護、不幸軍事行動餘沫害及第三國人、亦決以正當考慮去辦、所謂新秩序的建設、正在進展中、日本帝國經濟通商分野很清楚、決不擅抱排他獨占意圖、諒美國及其他各國當能諒解此意、然無條約狀態、能使通商關係並一般國交關係不安、實為日美双方所不喜者、所以日本帝國政府、願日美兩國國交、恢復有條約的正常狀態、而努力應酬、

與南方各地關係

對於南方諸地方、帝國政府以與此等諸地方之經濟的提携並協力資源之開發俾希望共存共榮、根據此種趣旨、極力增進與南方諸地方之緊密關係、

對外貿易與通商

對外貿易之增進及必要物資之確保處在目下之情勢、乃帝國最應致力者、通商關係各機關互取密接之連絡、以排除通商上之障碍、開拓新市場、強化日滿華經濟的協力、締結互惠求償主義之通商貿易協定、努力促進與各國之經濟協力、用以盡力於必要物資之確保及輸出之增進、現在關於通商貿易進行交涉之國家計有美國、蘇聯邦以及法、意、印度、中南美諸國再歐洲戰爭勃發以來、交戰國所取的經濟政策或阻害我方必要物資的輸入、或防害我輸出貿易之伸展者多、並不只此、於此等措置之中、認為脫逸國際法所認定之交戰國權利之範圍、破壞通商自由海洋自由者頗多、因此政府對關係國嚴重抗議、以期其是正等為擁護通商權、講求適當之措置、去年九月歐洲戰爭勃發之際帝國政府已向中外闡明不介入該戰爭專向中國事變處理邁進、爾來堅持不介入方針、已為衆所週知者、此次戰爭、不拘其歸趨如何、將與世界之一般情勢、以大變化延之對中國事變之處理及東亞安定之影響亦極大從之政府以重大之關心、注視其成行、伴隨形勢之變化、而有功以善處之決心、國際間不保守和平之原因、雖有種種、但委之在於因關於人種、宗教、領土、資源、通商、移民等國際間之不合理、不公正現狀、或因排他的政策、或因濫用自國之優越地位、強思維持之為甚因實大、故若省察此等原因、芟除禍根、萬邦各得其所、基於正義、庶幾世界眞能和平、現於歐洲新秩序建設要求之聲漸高於東亞向新秩序之目標着着進行實為人類史上稀有之反省期、於此時痛感高調力說之要者、乃外交之道義性、帝國政府基此信念、專心致力於樹立正義和平、於此時特期望官民一致以不退轉之決意、向東亞新秩序之建設邁進、進而貢獻於世界人類之福祉云云（照片＝有田外相）

蘇聯南進與巴爾幹（下）

時事解說

又有論者謂蘇聯若下比薩拉比亞、則羅馬尼亞的隣國、除匈牙利斯拉夫而外、如保加利亞、匈牙利、亦將乘火打劫向其要求退還失地、於是羅馬尼亞國家、其西部之達那西里瓦尼亞、及巴那特、係取自匈牙利東南部之杜勃茄係取自保加利亞、又如北部之比薩拉比亞、乃蘇聯舊領土耳、但此種傳說、恐未必能實現、且亦不能如此簡單、馬上即表面化、蓋年來之匈牙利、正與羅馬尼亞同樣、對於蘇聯之南下、亦極恐慌、誠以蘇聯既得波蘭之東半部、蘇匈兩國已成隣國且由於歷史上的之、双方關係亦極險惡、故相信匈國雖愚、當不至於乘火打劫、向羅馬尼亞索求失地為蘇聯造豆腐也、於是遂有羅國外相與齊亞諾意大利外相歎通氣脈、努力於巴爾幹大同團結之完成、其目的則為如蘇聯與羅馬尼亞交戰時、其他國家不得伺隙、索求失地等舉其代價則由羅馬尼亞對於匈牙利、保加利亞給與以某種程度之讓步、務使不起內鬨、一致對外、但畢竟能否真正團結、且其抗戰力、是否是蘇聯之對手、在在都是疑問、然則蘇聯若長驅南下、能阻止其銳鋒者果為誰乎意大利在羅者法西斯大會雖曾有過這樣的聲明說是、

『意大利對於非交戰國的巴爾幹多瑙河地域若發生任何之事態時、不能不認為與意大利沒有直接關係』

這固然是對於蘇聯、不啻發出警告、但事實上却有些鞭長不及馬腹之憾、如其說是援助羅馬尼亞、勿寧說是利用此種機會、在巴爾幹先鞏固伸展其自家勢力之為宜、英法雖負有援助之義務、但既與德國交戰於西、勢難分身顧及於東、況且若再加上一層嚴格言之蘇聯南侵羅馬尼亞勿寧說是法英之所歡迎、因為最少限度、羅馬尼亞之煤油、可中止輸往德國、在英法對德經濟封鎖上、益有極大的裨補、然則如此而論、則蘇聯之南下、果無阻止者乎、曰有、即、

一、西部戰線遽爾吹起和平春風、由英、法、德、意等國、對蘇共同抗議

二、此而不行、則只有靜待蘇聯國內變亂、不容其積極戰爭

但此二者、在現下均難推測或想像、較比有些實在性、且於現局面有些相符者、則為德國是也、德國如上述、因其埋首於對英法戰爭、自然無十分精神、顧慮於南方、惟其一來不願意大利蘇聯兩國惹起衝突、二來更雅不願蘇聯之勢力、伸展於巴爾幹、故擬使蘇聯之銳鋒、轉向近東、略土耳其、阿富汗、以衝英領印度之背後（此為另一問題）但蘇聯能否聽其唆使此則又須視史達林外交手腕如何為斷非可逆睹要之羅馬尼亞的將來、亦即巴爾幹之將來、其危狀正所謂風前燈火、恐遭受波蘭、芬蘭同樣之命運、亦未可知、而其結果恐即惹起巴爾幹之大動亂、故曰巴爾幹大動亂的震源地在比薩拉比亞線上、

郵船箱根丸 與意帆船衝突

【羅馬卅一日電】郵船箱根丸、卅日夜行至距那不勒斯西北約六十公里、凱達港附近、與意大利帆船瑪利亞號發生衝突了、結果箱根丸損害輕微、瑪利亞號曳至凱達港損害約在十萬利拉左右、

浙主席黃紹雄 轉嫁戰敗責任

【杭州一日電】據確實情報稱、浙江省主席黃紹雄因日軍突於廿二日拂曉、在錢塘江渡河作戰、故為謀觸及蔣介石之怒、深恐轉嫁其責任、刻即對其部下的浙江保安隊長代理兼江自衞團總團長蔣志英以下幹部廿八名、竟以忽略防備罪名、於廿八日招至其前、立即交付於軍法會議、處以嚴罰云、

敵前渡過鬱江 日軍開始猛攻

【南寧一日電】日軍神速果敢的精銳部隊、於三十日突如出現於廣西省英浸南寧東方四十公里）近附因在敵前渡越鬱江、已告成功、當即急襲河岸的敵軍第七十六師八百餘人、殊與英浸及其附近一帶的敵軍軍事施設、並敵軍等以殲滅的打擊、然後即向〇〇方面猛進云、

日軍隱忍月餘

【廣州一日電】華南派遣軍發表、一、欲奪回南寧自十二月中旬蠢動的白崇禧、糾合廣東、廣西、中央、四川等之聯合軍、曾逐次集中其兵力於南寧東北方地區、但軍乃隱忍持久、業已月餘、為欲待好餌十分肥碩、然後一舉擊滅之故亦集中精銳之大兵力、於一月二十八日十日渡過鬱江、向敵之左側背突進、目下對於南寧東北方山地內之敵軍主力二十四師、已完成包圍之態勢云、

白崇禧軍 陷於混亂狀態

【南寧一日電】因日軍大包圍體勢完成、與神速果敢之攻擊、故邕賓公路（南寧＝永淳）北方、及賓陽南方地區之白崇禧軍、極為狼狽、已失去統制之力、並陷於混亂狀態、故敵軍殲滅、已近在目前云、

黨軍謀奪沁陽 被日軍擊破

【北京一日電】日軍探知吳朝漢軍一部、以及第九軍第四十七師兩團約二千敵兵於舊正前企圖奪還沁陽（山西省南部）的峰木部隊於廿六、七兩日、據沁陽西方崇義鎮、柏香鎮的既設陣地、而先發制人對敵猛攻、將之擊破、繼於附近掃蕩中、敵棄屍百六十六具、再與峰木部隊協力、以砲兵、航空兩部隊的砲擊、亦使敵死傷多數云、

猛炸五原北方

【〇〇前線一日電】山口部隊岩田機為潰敵而出動於氷雪一色的蒙古高原山口部隊岩田機、於卅日午前十一時十分、急襲五厚東方潰走中的敵騎兵部隊約五百、遂急降下巨彈、而加以爆擊、約半數的敵均被命中、人馬齊於空中飛舞、收得甚大戰果、又高田部隊、於同時刻猛爆黃河河畔烏拉素子溯及陰山山脈之最高端中間要衝西山寨敵陣、與以大打擊全機始悠悠歸還基地、同時山口、高田部隊之各〇機、急襲桃梨廟、東萬加以徹底的猛爆云、

不祥事件頻發 極應肅正官紀 監察協議會昨開始

監察令施行以來、第一次全體監察協議會、於一二兩日在國務院講堂、由星野總務長官蒲田次長、山管首席監察官、大塚監察部監察官、前野人事處長、桂地方處長、各部及各省監察官、其他關係官約五十名出席之下舉行、其第一日午前十時、開會致開會詞後、同國旗敬禮繼由星野總務長官訓示強調昨年奉天省下實施之綜合監察、對於由各省監察使所行之監察的見解、與監察制度之重要性、繼由山管參事官說明監察部指示後由各部及各省監察官報告昨年度實施的監察狀況、午後一時半、開始協議、因鑑及最近不祥事件之頻發、由各方面要望官紀肅正之事實、特由大塚監察官訓示、以在此際振肅綱紀、各擔當監察官、須加充分留意、對如斯之事件須事前防止、而活用監察制度之運營等、二日在日滿軍人會館、繼續開會、上午協議、下午懇談云、

監察重點

關於監察協議會、內容所協議的事項是康德七年度監察重點事項、

「一般事項是置重點於綱紀及與共他機關連絡調協事項、並北邊振興實施狀況、

◇特別事項置重以下各點

◇地方關係者、（關於職員訓練財政確立、街村育成、地方行政機構及與協和會的連絡、

◇警務關係者、關於經濟警察運用的方面、西部國境警備關係、鐵道方面的事務、

◇民生關係者、對教職員支配的狀況、普及醫療機關、統制勞動者、

◇司法關係、徹底經濟檢查之對策、對於官吏的檢查方針、

◇產業經濟關係者、關於產業五年計劃（石炭、鐵金等及液體燃料、電氣及重要農產物之生產的進步和配給事項）、關於開拓政策實施狀況、礦工技術員之養成狀況、金融統制及游資吸收政策、一般物資、生活必需品之配給及與價格統治政策新稅法實施狀況

◇交通關係者、調整北滿地區之道路及中央與省方的計劃、北滿地區開拓道路建設計畫進步狀況、重要都市之都邑計劃進行狀況、

處理全聯議決事須 昨日開二次會

協和會康德六年度全聯議決事項、第二次處理委員會、一日起至五日止、每日午後二時、在中央本部舉行、出席者有部內外委員並幹事等、該委員會置於省事務長會議指示之本年度會運動實踐運營上之三大方針的統制經濟之對處、興農合作社新設、即應徵兵令實施、以此為重點、以期事後處理的妥善此第二次處理委員會之結果並處理進行狀況、以資為二月中旬起全國百卅餘處舉開的縣聯合協議會之答辯、至主要議案並日程如左、

△二月一日 第一部（關於建國精神綱揚事項）關於分會活動費籌措之件、關於在日常生活顯現會精神之件、關於協和會運動徹底之件、關於實施義務教育制度之件、關於強化獨片麻藥斷禁政策之件、關於住宅問題之件、關於確立宗教指導方針之件、關於文化進展方策之件、

△二日 第二部（關於民族協和實現事項）、關於制定諸法令之際、徹底暢達民意之件、關於防止土地紛爭之件、關於改正典權契約條件之件、關於復興委員會強化存續之件、關於建設協和議事堂之件、

△三日 第三部（關於國民動員完成事項）關於促進徵兵令實施之件、

△四日 第四部

△五日 第五部（關於國民生活向上事項）以興農合作社新設問題為主、前者物價問題、後者於消費部面物資的配給並燃料問題、

日對淺間丸案 態度未變更

桑折武官答記者問

日本駐滿大使館海軍武官桑折小將、卅一日午後答德國海通信特派員白簡康布之問如左、

淺間丸船事件、日本對英態度仍未稍變、若再有同樣事件發生則日本海軍即在日本近海、出以強硬措置云云、繼對日美廢約後態度有所說明、

國務院辭令（一日）

駐華沙領事 伊吹幸隆 任公使館理事官、叙薦任二等、派在德意志公使館辦事、

本日出版三大張

株式會社 奉天紡紗廠第十七回決算通告

自康德六年一月至康德七年十二月

貸借對照表

（負債之部）

科目	金額
資本金	四、五〇〇、〇〇〇・〇〇
法定公積金	四七八、二一五・三三
特別公積金	三〇〇、〇〇〇・〇〇
職員退職慰勞金	九三、三七二・三四
未付紅利	三五、八一一・三九
前期滾存	二八〇、五八五・一五
透支銀行號	五、〇二九・九九
借入金	八〇〇、〇〇〇・〇〇
職員儲蓄	七一、四九三・一九
未付棉價	一七五、三一三・二二
暫記存款	二八九、二八九・八九
補修費	五〇、〇〇〇・〇〇
本期損益	五七五、七一一・九六
合計	七、六五四、八二二・四六

（資產之部）

科目	金額
未繳股款	三二八、五〇〇・〇〇
機器	二、五三五、一八四・八九
不動產	八九四、〇〇六・七六
傢具	一四、九九〇・二三
工廠存品	五五、五二二・八七
存儲物料	三六一、一七〇・六八
[illegible]棉	五九四、六九六・三二
棉紗	九七五、二四六・八三
棉布	一三一、三八五・六二
廢棉及廢紗	六、五一四・九〇
存放銀行號	三五、二五五・九五
未收紗布款	三二九、三九五・九八
暫記欠款	八三、五四一・〇三
有價證券	二二三、三〇〇・〇〇
綿業聯合會出資金	一〇〇、〇〇〇・〇〇
擴張勘定	九八一、八三七・九〇
[illegible]金	四、〇四八・二三
販賣部	二二四・二七
合計	七、六五四、八二二・四六

利益金處分

科目	金額
當期利益金	五七五、七一一・九六
前期滾存金	二八〇、五八五・一五
計	八五六、二九七・一一

右處分如左

科目	金額
法定公積金	五〇、〇〇〇・〇〇
別途積立金	一〇〇、〇〇〇・〇〇
職員退職慰勞金	四〇、〇〇〇・〇〇
重役賞與金	五〇、〇〇〇・〇〇
株主配當金（一株七、三〇年約八分）	三二八、五〇〇・〇〇
次期繰越金	二八七、七九七・一一

康德七年一月廿九日

株式會社奉天紡紗廠 社長 陳楚材

監查人任期滿了經議決仍由夏稚橋連任

停止股份更名公告

自康德七年二月二十日起至第七次定時股東大會日止暫行停止股份更名特此公告

滿洲電信電話株式會社

膠皮車騾子丟失啓事

敬啓者敝居撫順市糧棧街十番地舊大德祥院內、於本月二十一日夜車馬在院內、該夜大門未上即被偷賊窃去新膠皮全車壹臺、舊車棚"轅"新舊各一、黃灰色烏嘴騾子壹頭、嘴吧後邊有肉瘤子壹個、身高四尺七寸老口大壯、自登報日起、如有知者送信償洋五拾元、能將車及騾子送到本家償洋壹百元決不食言

聲明人 關永順 劉森 謹啓

兌營業重要聲明

賣買兌人安縣東吉南街恒興泉合記因無力進行、經人介說將號中舖墊貨物外欠賬目及恒興泉合記名義所有一切權益、於康德六年十月廿六日如數賣兌與德順盛繼續經營、當時因內部交接未能就緒、以當立兌帖以保信重、未曾登報聲明、近又接完竣、由合資之德順盛將恒興泉合記名義更定改為恒興泉盛記共同繼續營業、此後關於恒興泉合記日前業務範圍以內所有一切權益概歸德順盛與恒興泉盛記承享、與賣兌人無干、至恒興泉合記日前對外有糾紛等事、仍由賣兌人負責、不與德順盛及恒興泉盛記相干、此係雙方甘願、除由商工公會備案及當立兌帖外、恐未週知、為此鄭重聲明

賣兌人 恒興泉合記 劉寅東 周交芳

買兌人 德順盛代表 宋福堂

遺失聲明

為聲明事本人名章一顆於先月廿一日赴穆稜辦事不慎丟失、無論落於何人之手或丟失前後日期發生任何事故一概無效、另刊新章外特此登報聲明作廢

穆稜縣興源網記百貨店 陳瑞祥 啓

失照聲明

遺失徐金財名義民國十五年六月發給滿字四九〇九號執照一張、面積六十四晌一畝三分、原紅地1段六晌九畝五分、2段二十四晌六分、3段十五晌二畝九分、坐落四五區小買家坨子屯、四至1段東徐姓西高姓南至1段、北李姓、西蘇姓南王姓北張姓、特此聲明作廢

長嶺縣四區農民徐金財啓

王鴻基 楊菊影 訂婚啓事

鴻基君與楊菊影女士於去年夏季經開原協和會社王鴻基君大連籍介紹於双方親友臨場之下業已訂婚、並同意於本年秋季舉行結婚、特此登報聲明起見

康德七年一月三十日

興亞奉公日

昨天

國都官民冒嚴寒 集神社參加式典

康德七年新春之首次興亞奉公日(二月一日)於午前八時半起，由協和會首都本部主辦興亞奉公日式典，按照預定，首都協和本部員、中央通一帶各會社商店市民有志者約五十餘人，冒嚴寒集、合於新京神社式場內，揭揚國旗，向皇居及宮內府遙拜，最後由神官講話後，即行閉式、又九時起至十一時，有警官訓練所及各會社、學校、團體列隊參拜新京神社，午後個人家族等之參拜者亦不在少數云

(照片=參加興亞奉公式典的協和奉公隊)

開拓事業一大障碍 民衆多未徹底瞭解

協和會開拓總局急籌對策

開拓事業，乃是我國三大國策之一，現正由開拓總局監督之下，節節進行中，但是最近在開拓地的原住農民中，對於政府的開拓政策，發現有尚未徹底者，具書謂『多年辛苦造成的熟地若被政府買收，則今後就沒地種了，不然給錢過少，也是無濟於事，我們竟成爲開拓政策的犧牲者，希望予以設法』、向政府當局和協和會陳情者及陳訴開拓農村原住民苦衷者，陸續不絕，致惹起關係各方面的注目，使各地農民陷於一種恐怖病裡，是不能不謂之開拓事業，一大障碍因此站在政府當局開拓政策和原住農民間，負有使開拓地整備事業圓滑進行任務的協和會，對此談請『此次決設定開拓地整備事業協力要領，按現地的情勢，由協和會分會，開始開拓協和運動，以資保證原住農民的生活，安定民心』一方擔當開拓事業的開拓總局，亦有如左的談述『開拓民原住民具書陳情者固有，但是極少數，其中尤以大地主恐所有土地被政府買收，地租收入減少，遂煽動無知的農民，具書陳情者居多，是以對於此種地主決適正其收買價格，對於自耕農民，另設定必要的換地，或在開拓地買收後，整理耕地畢，仍使在原所有土地附近耕種，對於租戶，則在其他地方，租給土地，如此想一般農民，自然毫無困難之點了』、又開拓總局爲一掃，此等民心的不安，擬在最近發表聲明以期一般民衆對於開拓政策本義能够徹底

調查戶口

由一日起至廿日止 希望市民據實報告

新京特別市公署準備實施臨時戶口調查一節已誌本報，茲聞昨日(一日)已開始實施，由一日至廿日之間爲申告期間，望市民按實數報告人口數，以期戶口調查簿之完璧，該調查簿由市區各備一冊，對市行政上之神益自不待言，且能圓滑遂行町會事務，同時各警察署亦同樣各備一冊，以期防犯上之萬全，望市民協力使該簿早日完成，

紀念建國八週年 首協募集學生繪畫

於東亞新秩序建設共同勇猛邁進之期，逢迎友邦日本皇紀二千六百年及我國建國第八週年對此光輝的良辰爲表紀念之意，協和會首都本部基於中央之命令，由今天(一日)起始，向全市各學校募集建國八週年紀念繪畫，作品的內容，須將建國節紀念之意義，平易表現於畫面至於應募種類則分油彩、水彩、臘筆、鉛粉筆等，而應募中當選者除由中央頒發賞狀及副賞獎金外，並預定主辦展覽會云

楊靖宇匪團殲滅期近

參謀丁守立負傷被捕

=通化申警察大隊奏凱歌

【通化電】去年十一月末由吉林省境地區南下，潛入通化省內之楊靖宇共產匪團，其主力部隊，於臨江縣三岔子附近與軍警討伐隊會交戰數次，終使該匪支離破碎而逃赴北方，而一月二十一日，通化省申警察大隊，更攻擊濛江縣馬家東南方密林地區之匪團主力，予以殲滅的打擊，逮捕該匪警衛旅參謀丁守立，丁參謀由濛江診療所，已入奉天某病院目下在治療中云、

丁參謀係楊匪 有力戰鬪幹部

所謂丁參謀者，係第一路軍警衛旅參謀，爲濛江方面之糧秣集聚者，祇因其屬部受有貫通之銃傷，致被逮捕，被會爲歸順投誠正在計劃之中，不意爲本帮所知悉，竟處殺歸順工作班之密探，以謀求保身之策謀，敢徵實乃楊靖宇部下殊爲有力之戰鬪幹部也、現年三十三歲云、

丁匪已有悔意 傷愈參加討伐

申警察大隊，已將匪團之丁參謀捕獲，丁因受重傷，故現在濛江診療所治療中，記者往訪，其談話如左，

爲與其他匪賊連絡及奪取度寒衣類，糧食計，於十一月末南下，育擬襲擊林子頭，八道江附近之鐵道工事現場，但因遭日滿軍警之攻擊，故未達到目的，廿一日因遭申警察隊之痛攻，故被捕獲，但部下於臨逃之際，已將余之槍劍携去，余自入黨迄今三年，充幹部人員，時刻努力，但此次部下之行動，令人深抱遺憾，是以已請討伐隊長，許余傷勢痊愈後即行討伐楊匪，如經允許，則楊匪內情，既已詳悉，當可收得良好之成果云

表彰孝子節婦(卅一日舉行 除重傳達式)

國都氣溫昇高

昨晨零下十九度一

因爲天氣已走上軌道，所以近日來感到天氣是如何的酷寒，卅一日的最低溫度爲零下廿四度二，但是到今天興亞奉公日之朔日濕度又昇高了爲最低零下十九度一(午前六時)這可說是二月中，希有暖天在天將亮時又落了一點點的小雪中央觀象台說，高氣壓流佈在貝加爾湖附近，然因低氣壓的進行，風向爲南風，所以天氣暖了，今天的最低氣溫與昨天比較，除去嫩江，黑河地方以外，全滿完全是暖了，可是依往年之例看來，大體到二月十日前後才現出共一年之最低氣溫，因於此大約還得再要嘗嘗一週間左右的最後的酷寒天氣吧，這也就是因爲春較比每年來的晚呢

紀元節慶祝委會 開三次幹事會

協議派遣代表等事項

友邦日本紀元二千六百年慶祝委員會的第三次幹事會，於昨一日午後一時在協和會館開會，關於派遣滿洲代表參加紀元節慶祝式典之件，紀元節國民慶祝行事之件，參加新東亞操觚者大會之件，飛鳥奈良朝文化展覽會之件，慶祝事業豫算之件等，進行種種協議，

新京動物園 決於今秋開辦

在情操教育方面施設缺乏之的我滿洲國，最大期待的新京動物園，茲迎友邦日本紀元二千六百年，由國內外相繼運到珍客，以東洋第一大動物園爲目標努力擴充工作中，共珍客中有目前由東京運來的白鳥四隻，並由常夏台灣運到的鸚四個，此外更爲蒐集滿洲國特產的珍奇動物類，中保園長於上月廿三日由新京出發，貫九日間視察哈爾濱，牡丹江，佳木斯，黑河各開拓地，於卅一日晨歸京，在其土產簿中會記載一月上旬白系俄人在佳木斯附近山林裡生捕的二歲的牡虎仔一頭，並在黑河省內鄂倫春族飼育的珍奇動物四不像三頭，此種四不像是世界各國動物園中未曾有的，今在奔走購買綿羊，駱駝，山羊各種動物中，該園爲慶祝二千六百年，決定於今秋開園，

春節慰問國軍

協和會委託國婦製慰問袋

協和會爲慰勞我國國軍起見，決定於春節贈呈慰問袋，轉託國防婦人會代爲籌辦製作，關於慰問袋之材料及物品已購備齊全，卅一日午後於國婦首都本部配給各分會，數目共一萬三千個，首都本部分配一千六，日內即可製作妥當，即贈呈我國軍勇士云

珠算能力試驗 合格者發表

新京商工相談所由全滿募集百七十名(報名者二百七十七名)之算盤自信者青少年男女，於廿一日在新京商業講堂實施的第一回珠算能力檢定試驗的結果於一日發表，然此次合格者經嚴選總計有十名而授與級位，其細目如下

△一級合格者四名(受驗者十二名，率卅%)

△二級十名(四十四名，廿三%，共他據一級試驗而認定合格一名)

△三級十二名(五十三名廿三%，共他依二級試驗認定合格者六名)

△四級十九名(六十一名卅一%)共他依三級試驗認定合格十八名)

年齡的以一般合格之裴成珍(二六)君爲最年長，最年少者爲四級之新京商業二年生滿上吉(一五)君與室町高小二年之品川登美子(一五)高橋知子(一五)三名，女性最優秀的成績者是一級之靑柳浩(二〇)君除一課目外共他完全得滿點，全試驗官均爲之一驚，此外關於一級及二級之合格氏名列之如下，

△一級=裴成珍(興銀本店)磯部一二(同)青柳浩(中銀計算課)山口福次郎(同)

△二級=徐延漢(北安省海倫樂海北鎮)彌永勇，西尾寬三，內村久雄，松谷光夫，佐藤芳穗，西川保良，小笠原義政，安田昌平，李相年，佐山良平(以上新京)

募兵本格檢查

三日起在市署舉行

本年度第一次官民協力的募兵制度，實施以來，經各區町會之推薦，人民已有深刻的了解，在上月施行檢查以來，被募者雖有沙眼病者，但其成績已大有可觀，爲準備正式入營訓練，定於三日起三日間，在新京市公署地下室施行本格檢查，有此資格者三百零九名，以後便開始入營云、

本年勞働者募集要綱

經土建協會審議決定

滿洲土建協會，卅一日邀全滿關係業者集於一堂審議國外勞働者募集統制要綱，由協會長說明統制募集規程，實行計畫後，關於統制募集之實行方法交換意見，茲將該國外勞働者統制募集規程要綱錄左：

一、從事於全滿各種事業之勞働者，因均由勞工協會募集而加以統制，故關於業者所需要之勞働者由土建協會行一元的統制募集後，參配業者之工事量而妥爲行之、

一、統制募集時，順應滿華兩國政府國策的協定於募集地或勤勞地要求官憲取締，與滿華各產業別團體之募集協定，募集費之統一，國外勞働者之保護或運用上之便宜，對於滙兌管理法之取締，募集支出之正確等均應注意，

一、爲實行統制募集，於協會內設置勞務部，於天津設勞務部出張所，於山海關，濟南，青島，芝罘，上海等地則置臨時出張所、

一、爲協議統制募集必要事項，於協會置統制募集委員會，以左列事項爲協議事項

1、各組所需勞働者之分配員數及配給順位之決定、

2、募集費前借款之限度、

3、使用條件之查定、

4、必要之交涉，宣傳

5、設置勞工輸送食糧購入等之收容所或倉庫、

6、募集費負擔分配之決定、

一、募集勞働者之配給順位，基於左之資料，

1、對於繼續工事及新規決定工事所需勞働者之種別，員數，

2、對於三月末以前，應行決定之估計工事量，所需之勞働者之種別員數，所要勞働者之月別豫定表，

3、關於勞働者運用或配給之希望，

4、募集期間第一期自二月初至三月末，第二期自四月初至五月末，

一、對於違反滿洲，華北，兩勞工協會，並土建協會之募集規程，勞務部之指示等者，設警告，資格取消等之罰則，

一、關於募集國內勞働者，順應各組所需之人數由協會勞務部報告於勞工協會，聽從勞工協會之指示，施行募集事宜，募集勞働者爲十八歲以上五十五歲以下，按地方別置班長，專司勤勞期間中之事宜或以之爲責任者，工價則以土木建築統制委員會所查定之實費或協定工價支給之，對於募集或勞作中之勞働者，以種種手段其有爭奪或外務時，則講以適當之處置，

本年度的儲蓄運動 集中滿系大衆

新教科書內編入郵儲教材

爲五億儲蓄運動之一環且獲得突破一億三百萬圓好成績之郵政儲蓄，自一月起實施之利率提高，更加進一層之促進，其後逐漸走上累進之一途，然將現在之儲金以日滿人之比率觀之，滿系大衆之儲蓄情形並不劣於日系，但依人口之多寡觀之，大有不及日系之感，是以郵政總局將本年度儲蓄運動之目標集注於滿系大衆，經協和會之機構向全滿佈設儲蓄獎勵之鐵壁陣，並在新教科書中排入郵政儲金與郵政保險之課目，其結果頗堪期待，

郵政儲金成績驚人

本年末可突破二億元

自從郵政府金施行後，國人已有相當認識，在短期間裡，成績發展極爲驚人，全國的貯金已達六百萬元以上，預想在本年末或能突破二億圓，各方對此，極爲期待云，

受警察最高賞

樺甸六區王警尉補

樺甸縣第六區橫道河子王警防隊，曾於十二日發見掠奪同區蛟領溝附近農民之收穫物來襲之双勝匪團，於五四三高地附近，不拘於地形不利，王森警尉補代理隊長，立於先頭督勵隊員四十名，激戰五時間後，匪團遺棄死體十一具潰走，就双勝匪團殲滅之端緒，治安部大臣，讚賞其功，對警防隊贈以警察最高賞之團體賞，對王警尉補附同個人賞此團體賞爲吉林省最初者，個人賞亦爲第十一人，係警察官之最高榮譽者，再傳達式最近於樺甸縣公署舉行云、

私運麵粉

被警抓獲究辦

於此領麵難之呼聲裡，卅一日午后十一時卅分頃四道街警署王警尉柴田警長以下多名，於南關全安街附近警戒中，突發現一滿載貨物之大汽車，由大經路南邊向北方進行，速度非但急快，而司機者亦鬼祟可疑，當時喝令停住，上前盤詰搜查，結果於車廂內發現麵粉三十三袋，同時飭悉係由市內某奸商處以大價購買，擬向呼蘭縣私運者，王警尉認爲事關暴利，當將該嫌運犯帶署審訊，決定重懲云

義勇奉公隊消防班 昨舉行結成式

協和會首都本部，爲澈底實踐警民一致防衛精神對於管下協和義勇奉公隊地域隊員優秀者一百五十名，結成地區隊消防班已於二月一日上午十一時半，在首都本部大會議廳舉行消防班結成式，當時由金子副總隊長，唐科長，李消防署長，市署大塚企劃科長等數十名臨席下舉行，於午後一時始散會云、

中等教員再教育

本年首次講習開始

民生部鑑於現職中等學校教師講習會，每回全收有很好成績，乃在康德七年度第一回，由二十五日至二月三日十日間，招收農業科三十名，普通科二百名中等教員，又實施講習了，此講習會，全滿現男女教師之未受講習者，由各省長或市長選拔推薦來京旅費由各省市擔出，在京費用由民生部負擔，對之施以教育俾其建國精神及教育本義更求徹底以資涵養實力素質向上，人數並講習場所如次，國鑑

班二十名以外，其餘殆全是滿系教師

△中央師道訓練所=農業科(三十名)普通科國民道德班(二十名)同日語班(二十名)

△師道高等學校=普通科國語班(二十名)同教育班(二十名)地歷班(十五名)數學班(二十名)理化班(十五名)博物班(十五名)體育班(十名)圖畫手工班(十名)

△師道學校女子部=音樂班(女子十名)家事班(同十名)裁縫手藝班(同十名)

貞松吉副市長

因滑雪負重傷

【吉林電】吉林市副市長貞松恒郎氏，利用上月二十八日的日曜日，赴北山滑雪場練習滑雪，因不幸於練習中滑倒足首兩處負有骨折全治二個月的重傷目下於自宅療養中，

滿赤理事長 三浦氏赴奉

滿洲赤十字社三浦理事長，茲定於今日(二日)乘鳩號車赴奉，預定四日歸京，

清津大火復燃

【清津電】清津漁港大火的餘燼，於卅一日午後一時，俄然又引起了永井工場的六百噸之漁油箱，黑煙滿遮了輪城平野，當時人人均以爲是淺間山噴火所致，據當局的調查，被害狀況有秋田水產會社十七棟，千九百七十三坪(延坪二千五百十七坪)永井合資會社十棟千二百四十坪(延坪千六百九十坪)井川興業會社八棟八百七十六坪，

日北陸三縣 雪害狀況

【東京電】至卅一日午後五時止判明之北陸三縣下雪害狀況如下，

△死者 石川一一，富山五六，福井一一

△負傷者 石川一，富山三五，福井四

△倒壞家屋 石川一五〇，富山三一，福井六七

△浸水家屋 石川二〇〇

△行方不明 石川一，福井二一

鄉人領麵丟巨欵

舊年的日子，一天接近了一天，是以街頭領麵的人們也一日比一日踴躍增多每個小賣店前圍繞得水洩不通挨挨擠擠很容易給一般宵小造成偷盜的機會淨月區農民朱某就是被竊的頭一名，現在將被竊經過誌錄於下，尚希一般領麵人對於自己袋內的金物要勤加注意纔好，淨月區農民朱殿福四十九歲於昨日攜着林野局發放的樹木金四百十二圓，到西頭道街某小賣店去領麵，這時已經是午後五時了，朱某沒領着麵很是灼急，就在人羣裡擠來擠去，結果還是白挨凍朱某萬般無奈，背着空口袋又走了出來，這時竟發現兜袋內的四百十二圓的國幣，已經是不翼而飛了，朱某在驚慌之餘，纔知被小綹掏去立即跑到該管警所報告請求代爲查找云

社會公認 大衆好評

西服唯一代表製作家

新京振興合商場

三階西服部電話二一一二八五八番

擴充營業

新京大馬路四馬路口

泰發合商場

本商場在新京最衝要之繁榮街市四馬路口雄壯大樓現又擴充樓房陳列商品豐富貨物齊全五光十色煥然一新價碼忠實各界遊覽無任歡迎謹將重要部份列左

一樓陳列 衣服、毯子、襪子、皮鞋類、洋貨、化粧、食品、帽子、靴鞋、文具、音樂、梳粧

二樓陳列 棉布、人絹、綢緞、呢絨、洋服、大氅

三樓陳列 五金、磁器、皮衣、新衣、玩具、眼鏡、箱匣類、

電話 營業室 一樓二一二一七二 二樓二一二一七一番 三樓二一七二八九 事務室 二一二六六九番

宝山百貨店

代理 商標 發明 意匠

事務所新京東五條通三番地(取引所南對門) 電話三一五七七二

勳六位辯理士 中根齋

前實業部商標局囑託景雲章

奉天代辦處小西關大十字街北・三益洋行 電話中央二七三九

奉天日語學院招生

科別 中等日專科(四十名) 中等商業科(五十名) 高等日專科(四十名) 高等商業科(四十名)

(各級插班生約四十名、各科入學資格另有詳章記載)

報名 自壹月廿日起至二月十四日止(入學願章附郵二分即寄)

開學 二月十五日(外埠學生有卒業證書免試)

校址 奉天小西邊門外總站北大紅樓

德國女性都能勞動（一）

朱湘雲

在歐戰下

歐洲　天地，復又捲入了動亂渦中，各交戰國都在拚命的從事戰爭，其中，德意志和英法兩國是不肯說的，就是伊拉克莫洛哥等小國，也都莫不舉其全力而去戰爭，德國固然是歐洲大陸上的最强國了，可是以大小共十數個國家爲其戰爭的對象，當然也能不用其必死的勇氣和絕大的國力以應此戰

因此，歐洲時局的動向以及交戰國背後的形態，莫不惹起一般人的注意，尤其是若難深刻的德意志其槍後國民勞動的情形，更是任何人都想要知道的

現在根據德國之駐日奧特大使夫人之談話，關於際此動亂下德意志女性的勞動眞相，介紹給我國婦女。

依據　奧特夫人由故國所接到的報告，知道現在已經有了一千五百萬的婦人及青年女性，自動的願爲祖國而起來活動只由此數字看來，他們這種偉大的精神，就可想見了，此次戰爭勃發的第一日，也就是九月一日的那一天，便有數千婦女及青年女子們，到赤十字社婦人事業部和那共斯黨社會事業團等處的受附，去出頭志願工作了。

德意志有擔當全國的婦人總指揮者的職務的一個女性，這個女性便來指導德意志婦女的活動的一切事情，那麼也是持有重大責任的一個人，係由希特勒總統直接任命，地位非常之高，婦女活動的一切指揮命令，都是由他發下的現在爲此婦人總指揮者的是極其有名的社會運動家蕭爾芝克林克女史，非常的能幹，因之該女士所載負的榮譽，也就是在德意志婦女中，爲最高至上的了，戰爭終於開始了，該女士爲祖國應盡的任務也隨之益發的重大起來，同時，女士的名譽，自然也是益發的昇高了。

其次　若問道那一種階級或立場上的女性才能夠出來活動呢，這可以說是網羅於全階級的女性，就是一女學生自不肖說，就是一向爲店員僕役等的女人，現在也都到工場，或軍需品工業各方面，去從事於實際活動了，尤其是惹人注目的，就是許多把丈夫送往戰地去而沒有孩子的婦人，他們以爲自己在家裡，茫然無爲，實在是非愛國行爲，所以並不顧度其安逸的生活，竟也去到社會，各爲與其能力與體力相應的工作，此種情形的婦女，爲數最多

就是有孩子的婦人，如果有誰對於孩子能加以充分的注意而給養育的時候也都出　到外面去　工作，（就只一有一個小孩子的時候，也是如此）國家爲了有小孩子而不能出來工作的女人着想，把幼稚園特地增設了很多，又爲了同一目的，創設了許多託兒所，田在只柏林市內就是有三萬五千以上的幼兒寄託在託兒所裡面了，託兒所中，設備完全，對於幼兒充分的注意而給養育着，因之作母親的可以安心的把愛兒寄託在裡面，毫無顧計的到軍需工場等處代替男人去活躍

至於　在幼稚園或託兒所中，擔當看護幼兒的職務的人，並不是中年或已婚婦人，乃是未婚的青年女子，這對於他們，可以說是非常適切的事情，他們不僅是在幼稚園或託兒所裡面工作各種不同的家庭去訪問，同時還可代替主婦，又可爲家政的補助，育兒必要的時候也可以從事育兒的工作。

農村方面的婦女，自然也十分操勞，除了家事育兒以外，莫不爲種種補助作業，例如家畜的飼養，馬鈴薯的掘取等，女人的田事工作也很多，還有許多未婚的少女們到各地的車站去勞動，這也是一種新的奉仕工作，例如擔當由此次對波戰爭失地回復之鮑澤及東部地方來的避難民的保護，照顧這些飢餓的難民，因爲一分晝夜的精勵工作，不時很難找到房屋給他們居住，於是開放學校將其中的一部加以改造整理，以供難民們暫時的宿泊所，這種事情乃是極其辛苦的工作，並不是簡單而容易作到的然而由於他們的獻身的努力，竟收到極大的成果。

家庭

主婦對女僕應有的態度

女傭在我國中等以上的家庭中，的確佔着很重要的位置，但是各個家庭都感覺到用女傭困難，爲主婦的，每逢互相談起家務第一件就是女傭不受使用起初受雇時她對於工作很出力，漸漸的全部熟習了主婦覺得她能盡責，所以對她很滿意，但不久她就改變了態度，一切都存着敷衍的心思，職務既不盡心，工作自然減少，這樣就會出惡劣的結果，從前是有條不紊，現在是凌亂無章，家庭的整齊和清潔完全因她們的怠惰而犧牲了。要有婆娘妯娌們的家庭，往往聽他們居間搬弄以致發生惡感，她們更在中間假作好，意在從中漁利，所以不止家庭上形式的整齊和清潔不能享有就連家庭中和平親睦的空氣有時也給她搗亂了，還有她們出身貧賤，未受教育智德缺欠，對於兒童很難得有良好的影響，但是家庭裡那能沒有一個兒童那能禁止兒童和她們親近日子久了，對於兒童的習慣和智慧暗識，一定是沒有好處，此外僱用女傭，還有一弊，因爲她們既熟悉家庭各物，置放的地方每乘主人疏忽就要做出苟且的行爲但是我們中等家庭，一切烹調洗濯當然少不了要倚女傭，所以就不得不研究補救的方法，不然。不特僱傭工的目的沒有達到，反遭許多的損失現在所打算的『理想方法』供獻於主婦，而理想的方法　就拿五口人的小家庭來說吧（成人二人子女三人）。

分工的方法，洗濯，灑掃，拂拭棹椅，可以完全交給傭婦烹飪可以主婦自爲，而令她助理，教育和撫養子女，因爲關係極大萬不可假手傭婦和知識淺薄的保姆，對於兒童是很危險的。

烹飪的處理法，一日三餐應有定時，菜肴宜有規律的變換。幾日一週始，既可日久不厭，又可使傭婦養成自然的習慣，省却許多麻煩。

洗濯處理法，每月洗衣的回數和件數，宜有一定也使她養成習慣。

工作的時限，由早晨七點至晚上七點爲止，一日應當使她有兩次休息時間

待遇的改善，當與傭婦以社會生活的機關，她若在附近有家，最好使她每晚回家，否則，每月應給她二次放工，使她有自由享受社會生活的機會，主婦每逢旅行觀劇等也可以帶着她一同玩去。

家庭鏡

家庭裏的主婦，責任非常的重大丈夫白晝出外工作家裡一切的事務都擔在主婦的双肩上，一言一動，都要給子女作模範才好，不可給小孩子們以惡劣的印象，有些婦女們在閑着的時候，不是說三弄四，就是我是你非，再不看紙牌打麻將啦，這些都是給子女們一種極不良的誘惑，反之婦女在閑着的時候，對教導子女上，多留些意那種結果不相差很遠嗎，古語有：『孔子家兒不知怒，曾子家兒不知罵』那是何等的家庭教育希望作主婦的，不要祗顧自身一時享樂，要爲子女將來幸福打算（泉）

科學的長生不老　續

二、便通的注意

不便通，也毫不在意。

第一是飲食，其次最要緊的就是便通了，有的人只是對於吃進去的東西十分注意，而對於排出的東西就忘記了，往往三四天不排便了，對於我們的身體不但沒有用，而且易使大腸菌蕃殖吸收有害的成分發生自家中毒，以至招到很可怕的結果

我們知道，爐筒子若是日久不加打掃，就是燒多少好煤，也不會燃燒起來那麼腸管頭上，若是被糞塊所堵，就是怎樣食用有榮養的東西，也是沒有用處

俄國的美其尼克夫曾說過這樣的話，『人間早死完全是因爲宿便，所以長生不老的方法第一便通比甚麼都要緊』

那麼有害的宿便，究竟爲甚麼發生的呢，其原因自然很多，然而最普通的是由於運動不足，所以終日坐在家裏的婦女們，最容易當常習便秘了　堵塞在腸管中的便的毒素和水分，漸漸的就被腸壁給吸收了，所以經過的日子多了，就會變成石頭一樣的硬，堵塞在通路，於是就是有便通之意，也好像不能排泄了，因此，不僅容易發生頭痛，嘔吐甚或感覺動作倦怠，食慾不振，以至成爲一切疾病的誘因

更可怕的，是有些人自己對於這種狀態不覺，很不在意的就疏忽過去了，所以有許多的中年婦人精神總是不振，顏色也非常不好，不知不覺很快的便衰老了

防止此常習便秘的方法

一，每早洗完臉之後，立時飲生水一杯

二，每日一回，定出相當的時間來，無論便通有沒有，必須要到厠所去

三，盡量攝取蔬菜食用相當程度的不消化物（如地瓜等）以促腸之蠕動

四，終日坐着工做的人們，要常常起來，爲適當的運動

五，隨時摩擦下腹部，行適度的入浴

凡是由於我們的不注意所起的便秘，如果能夠這樣注意去做，自然便通就可以順調了

鶴之所以能夠長壽，就是因爲他的腸管特別短，糞便不在體內停留的緣故所以說快便實在是長壽之基

三、適當的睡眠

睡眠不僅能回復疲勞，而且在睡眠中可以調整種種身體內的機能，以充實精力，所以舒適的睡眠，也是長生不老的最大要素

人間若是只飲鹽水，也能夠活三十天，然而睡眠若是完全被侵害，幾天就會死的，尤其是午前二時左右，所謂北滿時的睡眠更絕對必要

那麼，我們一天究竟有幾小時的睡眠最爲相當呢依過去百歲以上的長壽者的回答，大體都是在六小時到八小時之間，不過睡眠的時間依各人的年齡體質和職業，也不能相同睡眠時間不足，自然是不相當，然而若是懶惰的貪睡，反倒失去了身心的緊張力，而不能使活力充實身體有特殊疾病，而不能睡眠的人，應當從速治療，不過若是，白晝充分活動的人，夜晚一定可以得到舒適的睡眠

食物與睡眠也非常有關係，空着肚子就寢是不能夠安眠的，所以在就寢前最好用點易消的夜點，這樣既可得到舒適的睡眠，又可使便通良好，夜間不易入睡的人，應該盡力驅除種種的雜念，一任其心情快然，這是最善的方法

以上三種，就是飲食，便通，睡眠，若都能夠加以充分的注意，使之十分順調，身體自然就會健康壽命自然可以延長，那麼這也就是長生不老的秘訣了

漫譚男女交友（下）

所以最可恨的是一般明知故犯的男人，假借名義，來玩他的手法，比如女人方面交男友，只在交友而已，所以選擇時也只按朋友的條件選，根本沒想和他結婚，何必注意結婚的條件呢！但是在男人方面，可是大多數男人交女友朋友看的固然有人，可是其目的在由友而戀，由戀而婚，其實這種方法，無論在男女那方面說起來，全不能算錯誤，不過現在一般男人，他們根本缺乏結婚的基本條件，但是利用交朋友這方法却非常順利，比如現在一般知識階級的男人，他們在家中已中父母之命，媒妁之言，娶下了一位所謂的『黃臉婆』，而現在的他們，在社會上有了相當的地位和身分，經濟方面也可以另組織一個小家庭，這時如果把小脚太太接出來，實在覺得有傷大雅，可是離婚吧，在這種社會中談何容易？何況家庭的父母對她非常同情而加以保護，這時如果再娶一位太太，當然想娶有知識的新女性，可是她們誰肯甘心去做姨太太呢？他們如開誠佈公的介紹訂婚的對象，一定會失敗，最妥善的辦法就是交女友，因爲交友的理由光明正大將來成功固然僥倖，不成功也無若何損失，在男人方面有了這種心理，所以他們對於女人一切的交往，便絕對的而且極自然的會竭誠盡忠的適合她的心理和需要，眞是無微不至，於是在女人方面認爲他非常忠實可靠，漸漸的由欽佩而信仰，最後便會於不覺中，放下女性對男人的警惕心，同時他除了極度懇摯的表示赤誠外，也絕對的不露半點聲色，更沒有半點超乎範圍的言行，在這種情形下，你絕不會疑心他另有作用，所以感情也就一天比一天深切，雖然在你自已覺得還感情沒有越界，而實際上『感情』在青年的男女間——尤其是一方面是有意識的——已維持到相當程度時，絕不能再以人力制止，了

家庭生活改善座談會（四）

對一般主婦的期望

韓明　在我個人，對這個問題，眞有些不敢談，這……長處……我時常到鄉下去，和鄉村的主婦接觸閑談，長處這一點，也許因爲日常見慣普通並不怎樣顯明，只是全有服從性，這也是東洋的美風，其次是平和性，忍苦耐勞性，這是按一般人來說，致於有錢的貴婦人們，依賴性太重，事事使用僕人甚而自已喝一杯茶，也得要僕人來侍奉，我覺得這是無能的表現，也可以說是最大的惡點。

司會　是的是的

韓吟　服從固然是主婦的長處，可是服從過度，那正是奴隸的變相，應當把服從活用才是，我實在莫明其妙，我國的婦人，腦筋爲什麼那樣的死，材，米不足叫丈夫去買，甚至於零星日常用品，也全仰仗着丈夫去購買，不爲男人在班上工作等等方面去設想，一切完全依賴丈夫尤其不知社會觀念，不知訓育子女，子女教育任其放蕩，只知吃，只知穿，但是也有些不擇衣食的，這固然是可誇的地方，可是不知榮養是什麼，未免可惜……我想當主婦的，在丈夫上班之後，頂好極力避免串門，閒扯，應當將自己家裡，收拾收拾東西，講究些衛生清潔，或從事於其他縫紉等工作。

楊　一同　實在實在我國婦女，大體堅忍耐勞性，是很普遍的，其次是知識感到不足，換句話說。就是教育受得太少，爲補足這個不足，我以爲必須學習三種心理學，就是丈夫心理學，兒童心理學，交際心理學，兒童心理學，是怎樣使子女長成，交際心理學，是交際如何圓滑，才能使家庭日日融合，而達到圓滿的地步。

吳　關於優點我不談，可是劣點很多，如像處理家政的不盡全責，漠視兒童的敎養等等，對家庭的貢獻，是特別的少

一、對於一般作主婦的期望如何

司會　我國主婦的確具有如諸位所說的那樣長處及短處，不過不曉得在座各位對於一般作主婦的期望怎樣

張黃　從一般上說，在結婚之後，是希望自已的男人，作一個偉大的人物，自已好好的敎育自已的兒女，使着他們成爲忠孝善良的國民，可是趕到男人眞偉大起來了，自已一往的計畫，和努力也就因而消滅，驕奢起來，染成惡癖，卒至於不可收拾，實是可惜。所以我很希望一般當主婦的，能始終一貫，不爲貧，或富，同時折磨了自已的志氣，更不論他是處在都會裏或鄉村裏，外觀上彷彿是住在都會的人們，應當奢華，可是實際上，在都會裏的人們，也未嘗沒有儉樸的，況且儉樸在都會裏也並非不可能的事，按我自已來說是什麼樣的都會，鄉村我都過過，至於貧，富之道我也經歷過，可是我未曾把我的方針改變因爲我相信方針一變，危險性太大了。

張徐　希望全國婦女，至少都要受普通教育，然後作了主婦。持家可以井井有條，使男人沒有內顧之憂。

德　是的，也就是希望都能做賢妻良母，爲社會的中堅份子，作國家一個有力的人民，而且令他們所生的子女，也能夠效法，來負起國家的責任。

韓明　談起來對於一般作主婦的期望，我來說一說新女性們，新女性們一結婚就忘了物質的虛榮，只知享受，而不顧其他，所以我希望他們要實地的操作，要實際去作，而不要空談

犬塚記者　是的，的確是這樣，空口唱高調，而不實際去做，是無濟於事的。

韓吟　我的希望有四點，就是

1、要有一般的常識。

2、未婚以前的品學的涵養

3、婚後的育兒方法

4、對待男人

這四點，要能辦得到，不單自已身心能得到安慰同時在男人方面，以及全家各方面，相信都能得到美滿的結果，家庭到處都可以感得到蓬勃的生氣，……同時還有質朴，方才衆位已經說過，我相信還質朴，同時任誰都能辦得到，同時質朴也並非自已的羞恥

出席者

司會人　朱湘雲

張總理大臣夫人　張徐芷卿

張司法大臣夫人　張賀東菊

德少將夫人　德鄒祖蔭

韓經濟大臣小姐　韓明蘭

滿日文化協會　韓吟梅

蕃音會社　楊　梨

大同報記者　孫惠清

斯民記者　吳玉瑛

性的衛生　青春男女必須注意

十五，六，歲爲男子走入青春時期，十四歲爲女子走入青春時期，在這時，男子身體長大，性器官發育完全，喉骨突出，發音宏亮；女子乳房增大，脂肪加多骨盤擴張，聲音淸脆，此時性器官亦發育完全，卵巢開始排卵，男，女性慾的衝動都旺盛，最易斲傷性器官——手淫。

手淫輕者，使神經衰弱，面黃肌瘦，重者能引起性器官和身體上種種疾病。女子若犯同樣惡習結果當然一樣。

男子手淫次數過多，最易患遺精，女子手淫則患月經病，和白帶。男女無論得到任何一種病，身體必日漸衰弱。

因此青年男女要注意性的衛生，一方慎身寡慾，養成高尙德性，一方面，可促進身體健康，另一方面爲國家民族，可造成强壯有爲的份子。

今日廣播

早

◇七、三〇　國歌　建國體操

◇七、五〇　先哲故事　蕭望之　李碼瑛

◇一〇、一〇　經濟市況

◇一一、〇〇　家庭講座

◇一一、五〇　舊劇唱片

◇一一、五九　報時

◇〇、三〇　奉派大鼓（大連）

晝

漢光武訪賢　李新福　外二名

◇一、一五　經濟市況

◇六、〇〇　兒童時間

◇六、二〇　兒童新聞

◇六、二五　中等日本語講座　五百木元生

夜

◇七、五〇　生活改善講座　喪事的改善

◇八、〇〇　放送小說　新京

◇八、四〇　舊劇　放送國劇研究部　坐宮

◇九、四〇　評詞　洪武劍俠圖（二六一）張青山

◇一〇、三〇　相聲與大鼓—唱片—

失照聲明

歸有熟地十垧坐落舒蘭縣一區樹溝東至鄭西至王南至李北至劉姓於民國七年十二月十八日領清字執據三零八七號一張因不慎丟失除請縣署補照外無論落何人手概作廢特此聲明

舒蘭李明富啓

從新發照聲明

欒向榮長嶺縣三區太平山村王家爐屯有地四十七晌九畝五分　東至王西至賈南至壕北至欒同處又有地四晌八畝東至欒西至賈南至于北至壕除請准從新發照外特此登報聲明

長嶺欒向榮啓

失照聲明

遺失呂忠有名義民國十七年七月發給清字二一四〇號執照一張旱田面積計原額地十八晌八畝原扣地五十八晌八畝七分照內並有浮多地二十四晌坐落長嶺縣四區山屯四至東闞姓西張姓南劉姓北張姓本執照於康德二年七月二十五日因匪災喪失茲特聲明作廢

長嶺縣四區農民呂忠有啓

失照聲明作廢

領名杜斌實契號不詳坐落中正堡四至東本主南尹廣喜西東萬春北楊棟面積旱田參拾壹畝右記失照自登報並公告日起算三箇月以內如無異議者時不論落於何人之手均認無效特此登報聲明

開魯縣公署

恒增利粮業合名會社　解散聲明

啓者敝會社於康德六年十二月三十一日經總社員之同意將本店及支店全部向法院聲請解散登記於康德七年一月十六日清算結了登記並呈報稅捐局外理合特此聲明

新京特別市富士町五ノ二　恒增利糧業合名會社

新京特別市長通路九三ノ一號　右代理解散及清算司法代書人王賓如

爲聲明事件

玆啓者於本年一月六日接受拉濱線四家房市舊街民衆有土地房產權者之聘請本律師爲常年法律顧問自接受之日起凡關係四家房舊市內土地房產所有權一切事務概由本律師接洽負擔法律保護之責特此聲明

哈爾濱外國四道街八五內海源一郎法律事務所啓　電話五二七三番六八五三番

林有奎失照聲明

遺失林有奎名義民國十二年十月一日發給清字第七五八九號一張計地兩段一段原額拾垧零六畝七分原扣四垧五畝八分　四至東劉姓（林廣厚）西劉姓（徐廣武）南徐姓（孫鴻玉）北徐姓（林有奎）又一段原額壹垧九畝原扣四垧四畝五分　四至東劉姓（徐廣武）西劉姓（徐廣武）南徐姓（林廣厚）北徐姓（林廣武）坐落民區二牌三實屯（三實屯村三實屯）除呈請縣署補發新照外玆特聲明作廢

農安縣三實屯　林有奎啓

三中井

紙・文具批發商

王子製紙株式會社特約店
滿洲紙工株式會社特約店
國譽紙製品北滿代理店
日本ノート會社北滿代理店
福井商店北滿代理店
拜羅德萬年筆北滿代理店
關德爾自動鉛筆北滿代理店
三菱鉛筆北滿代理店
ヨトツ鉛筆北滿代理店
王樣臘筆北滿代理店

M.C.

合名會社　近澤洋行

創立　明治四十二年
滿洲本社　資本金　七拾五萬圓

無用的妄費爲國家之敵！

珍貴如血之電汽
利用（マツダ）牌電泡
可能節約二成

除用弊社三浦順一技師發明之二重螺旋纖條而製之新（マツダ）牌電泡以外、其他電泡能適合以上條件者决無

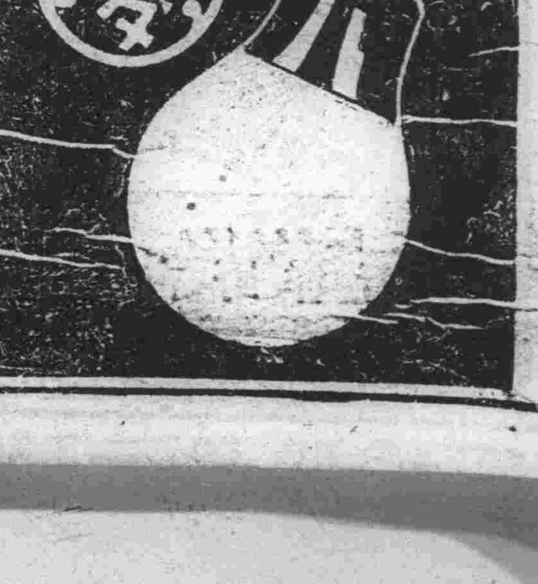

滿洲東京電氣株式會社
大連・奉天・新京・哈爾濱

送罷新年迎舊年 貧富都忙吃和穿

‖智多星‖

世界之大、人類之多、所謂風俗習慣、眞是千奇百怪、莫衷一是、無論如何博學多聞、也有耳所未聞目所未見的事情、不過現今世界交通民族協和、要想彼此之間相親相愛、融融和樂、向共同提携建設新東亞途徑邁進、除了溝通言語之外、必須互相能够深切了解彼此風俗習慣、然後自能不生誤解、互相親善了、現在正是要到新年之際、爰將滿洲地方人民一切過年的風習、忙於吃穿彙敍於左、以供各方人士之參供焉（本文所說新年係指舊曆新年而言）

送皂王

臘月二十三日送皂、鄉間一般農家、到了這天晚間把皂王紙像請下來、當家的人跪到地下、把皂王紙像用火焚了、燃起三柱草香、供上五個白面饅頭、放三個爆竹、當家的人還要一邊叩頭一邊念叨、皂王爺本姓張、騎着馬跨着䩬、上上方見玉皇、好話多說、賴話少說、這就是因爲皂王爺總在屋子裡頭、家中人等說話行事、皂王爺都知道詳細、所以在皂王爺上天的日子、上香上供、說上這一套話、就是怕皂王爺上天說壞話啊、並且一般莊家人更精細、這一日都買些皂糖、把皂王咀給粘上、更不能說壞話了、

寫對聯

離年就近了、送去皂王以後所以一般人家、惟恐誤了過年、便都不約而同的、弄出一個固定程序的二十三、皂王上天、二十四寫大字、就是寫對聯、於是鄉下裡的屯不錯老先生們便抖起來了、他雖然沒有多大學問、因爲會寫幾個字、當然大家都請他寫對聯了、也無非發福生財過年最好一類話頭、寫在紅紙條上、有時候還寫些別字好在明白的人不多、也就充過去了、

作豆腐

鄉下人過年沒有大酒大肉的雖然吃喝點好東西、也不敢太奢侈、所以一般人家在臘月二十五日那一天、都作點豆腐、預備正月裡尋常吃的、

吃猪肉

臘月二十六日這一日、養猪的人家都宰年猪、全家的人等到把猪頭祭完祖先以後、就一齊的吃白片肉、就是把熟肉切成大片、用大盤子盛上、一般男女老幼佔着醬油吃、到也不錯、不過一般小的人家不敢這樣吃、因爲費肉、所以只把猪肉切點、燉點酸菜而已

宰年鷄

鄉下過年最要緊的是供神和祭祖、所以都於廿七日這一天、宰一隻小鷄子退乾淨以後、便作了幾碗供菜、加上這個小鷄子、上供敬神祭祖、眞也是一件趣事、

把供發

廿八日這天把發好的面、作成大饅頭、天地爺、皂王、祖先堂、山神廟、土地廟、胡仙堂、觀音竈、財神、都一齊的擺上成落的大饅頭、

瞞香斗

二十九日這一天、因爲三十日的夜間、家家接神、所以把盛糧的斗、滿裝紅糧、上頭糊上紅紙、三十日夜間接神的時候、就在這個裡上香、所以叫作香斗、

摃元寶

三十晚上說道多了、全家女人和麵包餃子、叫作摃元寶就是預備正月初一早晨吃的、但是在夜間接財神以後、先要全家吃一頓、叫作摃元寶這天晚間誰也不許說不吉祥的話、說是一年吉利、誰也不許生氣、說是一年順利、誰也不許睡、說是一年精神、誰也不許滿街走、說是三十晚間諸神下界、怕是撞上不許往外倒垃圾、不許往外潑水、掃地由外往裡掃、說是光入不出、在接神以前、先要把海紙金箔用紙包袱裝上、上邊寫上先人名姓、在街口燒了、算是給先人送錢糧、燒完紙以後、全家大小擧行辭歲禮、平輩人互相行禮、小輩人向長者行禮、算是年終敬禮、等到夜裡二三點鐘、便都穿上新衣服洗淨了手和臉、屋裡燈光明亮由當家的人領着幾個男子、來到院裡、焚香上供、放炸放炮、跪倒叩頭迎接財神、接神以畢、大家吃完餃子稍爲安息、次日一早起來、先是家裡的人互相拜年、然後同村的人往來拜年、見面先說發財、到也很熱鬧啊、以上這些即是鄉下農村在過舊曆年的時候、一切風俗習慣、約略言之、以供大家參考可也

戲劇的變遷

吳定

戲劇、在歷史上顯然有若干變遷、以最近而論、第一期、爲崑曲時代、第二期、爲秦腔時代、第三期、爲皮黃時代、第四期、爲話劇時代、第五期、爲評戲時代、這五個時代之中、崑曲期間最長、秦腔次之、話劇期間最短、評戲在現時、還方興未艾、就中、皮黃一戲、雖有極盛時代、而無衰落時代、這種變遷的原因、有人說是時代潮流問題、有人說是優勝劣敗的演進問題、也有人說是一般經濟狀況的問題、我却認爲、何以有所謂潮流、很値得討論、所謂優勝劣敗、究竟孰優孰劣、也很是問題、所謂經濟狀況問題、從前的戲賤現在的戲貴、同時、從前富人多、現在富人少、所以戲之貴賤、人之貧富、也不算戲之變遷的關鍵、最大原因、要算文學程度古今不同、戲劇、是文學的產物、而領略戲劇、又非具有文學常識不可、文學常識、程度高深、戲之遣意、以及戲之詞句、在作者、有能力去力求文雅、也無妨文雅、再如文學常識、程度膚淺、戲之遣意以及戲之詞句、又文雅不得、大雅、觀衆便不懂、實際上、在編劇人、也不會太雅、有這種原因、戲劇這東西、自然就因不得不變遷而變遷了、試分述之

一、崑曲、論劇文、是種種曲伸、論音律、須分宮商角徵羽、編製崑曲劇本、在文學界人、也認爲是難事、嚴格說、有幾個人能懂、好在、崑曲盛行時代也正是科擧時代、念書的人、固然具有戲劇常識、同時、在一般人、也因浸潤薰染、而具有文學常識所以、那時、崑曲一戲有人編有人懂、太俗的戲、如今日之評戲、非遭拒絕不可

二、秦腔、劇文漸俗音律漸不甚嚴格、然而、當時的人、對於歷史、觀念極明瞭、所以、歷史諸劇、總之首尾詳晰、

三、皮黃、劇文在雅俗之間、音律在相當程度、其時、正當興學校、廢科擧的時機、經史雖已失勢、而常識固在、老成人尙多、後起人物在家庭中也往往研究經史、所以、皮黃戲劇最合一般程度

四、話劇、竟無劇文、竟無音樂、純以言語與表情組成戲劇、在文學衰落時期、便佔了勢力、

五、評劇、劇文以俚俗爲依歸、音律不知有平仄然如怨如慕、如泣如訴之意、可因語言式之劇詞歌聲、傳達於觀衆、而此二三十年之學校教育、養成人材、多半漠視文學、故評戲在此時期、如雨後春筍、生氣蓬勃、但東方文化、究竟重視文學之念、急難磨滅、故雅俗適中之皮黃、於此時期、仍得以持續不墜、

日本福井大雪趣聞

『瑞雪先兆豐年』、可是下了過多、對於這個『瑞』字彷彿也不能不令人發生疑問、

日本西部福井縣去年冬天下了數十年來、未曾下過的大雪、平地雪深一丈因爲這所以民家倒壞的很多、爲防止不傾塌家家戶戶大事忙於積雪的掃除大道路還沒有甚麼奇現象不過在那些狹仄的道路上竟被這些雪堆積得像山一般、高過民家的一層樓以上、爲避免危險、並喚起行人注意起見、在各戶的房頂上、豎着很多的『下有人家行人注意』一類的木牌、但是氣溫當不十分低下、最低的記錄是零下十度云、

介紹日本風俗（續）

李心炎

所以日本、亦是由昔日卑視、而到了今日的重視如此則不拘任何國、大料亦均無不如斯、世態、人情、進化一定相同、即西洋方面、如賈柏麟（滑稽影星）公然成了世界公認『世界的名人』看起來、世事不亦怪有趣的嗎？（註：賈柏麟爲西洋滑稽影星號稱滑稽大王、又有書其名曰卓別麟者、日本人稱他爲、笑匠チャツプリン中國名伶、程、尙、乃指程艷秋尙小雲而言（完）

風花雪月詩句抄（六）

則明

楊柳春風駐羽幢　宛雅春風桃李栽
長向春風問畫蘭　載去西風瓔珞車
鸚鵡秋風賜錦袍　魯頌唐風費考求
秋盡西風鬢影蒼　執手西風歎落暉
正過秋風蕭索甚　訪俗春風百里天
西馬西風入雲圖　秋月春風等閑度
颯颯東風細雨來　明月秋風洞庭水
昨夜秋風入漢關　滿月和風宜夜行
裘食東風御柳斜　閒向春風倒酒瓶
高樹有風聞夜磬　不待秋風便歸去
莫怪臨風倍惆悵　長向東風有是非
前値東風後値秋　送盡東風過楚城
若道春風不解意　鞍馬嘶風驛路塵
昨日東風吹不在　須倩東風吹散雨
盼咐春風與玉兒　可要金風玉露時
欲倚西風問仲謀　蠶食雄風逐逝波
每到西風灑幾行　人日秋高風怒號
茂先往事風流在　酒闌鐙歇風蕭蕭
石　忽穿風雨過　世人無限風波苦
茫茫海內風塵飛　叢叢置酒風蕭束
坐上咄叱風雲生　永夜會歸風露清
屈申時會風雲容　墨花五色風雲浮
千山極目風塵暗　一種銀河風浪生
石田既沒風流在　河套三門風雨移
十日雨絲風片裡　松鈞敢厭風霜苦
銅馬西來風雨昏　問僧何處風濤險
楊子江頭風浪平　牀頭咋夜風吹落
酷愛綠窗風日美　鑿豪且逐風塵起
不如醉裡風吹盡　一時人物風塵外
洪濤滔天風拔木　輕薄顚狂風上下
花雨滿巾風滿衣　獨立無言風滿袖
陰陰清樾風生樹　客子獨行風擧衣
春寒野陰風景暮　年年不改風塵避
一夕瘴烟風卷盡　歌辭自作風格老
慘慘柴門風雪夜　莫厭坐深風露重
凋虎欲來風滿谷　皺眉蕭颯風颼颼
雞鳴喔喔風雨晦　高樓吹角風無賴
正剪波時風乍濕　玉壘山前風雪夜
世間第一風流事　殿角一鈴風自語
四月山塘風景好　水聲激激風吹衣
世間褉世風流處　百尺靈湫風雨氣
行人刁斗風沙暗　支離東北風塵際
自從一閉風光後　橫江欲渡風波惡
謝安舟檝風還起　銀山磧口風似箭
長愛傳西風景閒　山雨欲來風滿樓
何人正得風濤便　抱柱立時風細細
腰肢暗想風欺柳　縱然一夜風吹去
可憐一代風雲際　昔日最多風景處
素衣莫起風塵歎

滿洲史地古跡誌（續）

白鶴

七、龍潭山古城

地當『得利寺驛』附近十町『龍潭山』頂、有石壁殘壘、基址依稀可指建始之年代、約在『高句麗』季世、爲較古之城址也

八、營城子城山

地當『營城子驛』之西南三里、『金龍寺溝屯』之背後、名『一峪山城址』、城壁殘缺、破壞至無原形、城壁爲土石所壘建始之年代、爲『高句麗』中世、傳『蓋蘇文』據守於此、『唐太宗』全力苦攻、始克之

九、牧城驛船城

營城子附近、『前牧城驛』之古城、因其形東西狹而南北過長、有如船式故又稱『船城』之城壁爲土石所築建於『高勾麗』朝傳說該城當千三百年前唐朝之初、『高勾麗』之將、爲防守『遼東半島』乃併『土城子』及『牧羊城』同時建起也、云云、明該城之建始年代、應屬『高勾麗』之中世

10、老鐵山之牧羊城

地當大連灣海岸之『老鐵山』上、爲一殘址僅存之土城、建始之年代、依『攷古學』上證明、判然爲漢代遺址、但據『歷史上』之攷察、乃又爲『高勾麗』時代所築基於此等場合、徵之於城壁之包含層、可知此城爲漢代之中世所建、迄唐『高勾麗』時又加工改築之、故該城應視爲『漢代』遺跡、

11、鸑廠屯古城

地當驛之附近『山咀屯』之東方、有殘缺之城址近民擧稱曰『高麗城子』建始之年代、約在『高勾麗』之季世、以無史可稽玆依傳說視爲『高勾麗』之『遺跡』

12、前土城子

地當『鸑廠屯驛』之前一般人稱曰『前土城子』城爲土所壘、基址已頹欵如長阜焉、依諸近民傳說均認係『高麗城址』、且亦有呼爲『高麗城子』者測其建始時代、似在『高勾麗』之季世、亦列入『高勾麗遺跡』之一、

13、德麗寺古城

當『鸑廠驛』之『城子山』側、附居人民、多稱曰『高麗城址』……依此其蹟已被認爲『高勾麗』之遺蹟矣、

惟前嘗於其城內、發獲一淸道光十四年重修

地當『登沙河』之『正明寺會』之特角當海岸絕起突壁之丘陵、於此眺望海洋雄遠浩蕩、漫無際涯、形勝之境也、該丘陵被稱爲『城兒山』、以該山之絕頂、有古城址一、因以得名、該城爲土石參築、建築該城之年代、已不可考惟依其左近之廟宇、多爲『淸雍正年』之遺蹟、故該城址、似亦爲淸之初世也云云、

16、二道城子城

在『登沙河』之『城兒山』附近、有二道城子地方、其得名之原、以該地亦有一古城基址、併『城兒山』之城址、適對偶爲二、故以『二道城子』爲地方上之名稱、城址已頹爲土阜、度其建造之年代、似在『城兒山』之古城前期此由『攷古學』上觀察其遺蹟以知之者、故推測其城址、最近亦須在『大明永樂年』間以後所築云云、

代郵

生硬、落拓生、新民季千鑒、十二月稿費核淸楚希持章來社領取‖編者

奇案索

（璋）

新婦殺翁自刎失屍案

光緒初、趙公舒翹剡鳳陽時、府屬某邑有宋金兩姓、俱小康者、宋子大德、幼聘金女爲媳、門戶固相當也、某年四月、宋翁諏吉爲大德完婚、事前一二日間、兩家以爭奩裝財禮故、會間接小有齟齬金叟於媒妁前未免發忿憤負氣語、而宋翁固刻嗇者但此等事亦世俗常有、未足爲異、屆吉期、則早經双方議決、兩親家亦各允洽無間言矣、

兩家相距約三十餘里、吉日天方暴熱、送親中途忽雷電大作、因致百輛迎歸時、已愈上燈後矣、幸交拜良辰、例須三星在戶之際、故猶未愆期

既屆吉時、宋翁正衣冠楚楚、欣然肅禮客歟之下、出至輪前、受千年登錄萬年糧該地俗例之壽文也不料新娘突自輪中出、厲聲詬呼、袖利刄向宋翁猛刺出、翁不意、適中心窩、即時倒斃、衆方囂譁間、新娘亦自刎死、當場諸親友、見釀慘禍、急扶新郎往訴於縣、抵縣署、已三鼓餘、縣令受理論以淩晨往驗、但及縣令偕大德來至、而婦屍已失所在、縣令僅勘驗宋屍、照例塡明屍格、並傳集隣右及媒妁與在場諸賀客、略致詰問、並無要領、即匆匆反署、簽拘金叟至、擬以縱女殺翁移屍圖賴之罪、叟茫然不知措辦、惟極口呼冤、適其縣令本酷辣吏、嚴刑之下、無求不得、致迫叟難堪、竟爾誣服、讞既定、即將瞬屆秋決、哀此金叟、於茫無知識中、罹此大辟、眞不知何世之寃哉！

但兩家素無他深隙、雖婚前以聘奩小有爭執、終非仇恨、亦斷無因此啓殺機理、聞者頗代金叟稱寃而謂其決不爲此、然莫能爲申理者、金有老僕、傭於金五十餘年矣、忠而俠老且矯健絕倫、雖花甲外人、而日常服役、較少壯猶能、自案出、即大憤、終日握拳搥胸太息、聞主人案將定、即剃鬚易裝出微行潛訪、竟於深夜覓得金女於縣北門外盜船中、僕始見女、亦疑其果行刺或僞死而潛遁者、方欵略致詰問、見彼伺守者皆非善類、因急鳴之司坊（如今之警所）頓群衆力始得奪女出、然盜船、尤已潛逃、除得女外、他佐證仍一所無獲、僕乃愀然詢女曰、『小姐果何仇於宋翁、而殘很一致此極耶？』女聞言、茫然不知所答、但泣對曰『我何嘗登宋氏門哉？但被衛彪禽獸連夕脅迫、欲死不得、苟生無地、强溷至今耳！何來刺翁事？而云我之爲？』語次、淚撲簌如雨、狀至慘惻、蓋對老僕、不啻見所親也、老僕至此、頓知其中別有故、遂重問女別後事、女乃從頭一一縷述其經過、蓋當于歸之日、彩輿至中途、忽大雷雹、輿不能行、急入道旁一祠宇暫避、會有他姓迎娶者、亦因避雨、花轎先在內、俱出輿坐憩俄頃天垂暮、雷雨尙不休歇、驀爾對廟山坳中、忽槍聲拍拍、馬蹄聲得得錯雜自遠漸近、兩家從事人俱慌張甚、忽促新人上輿、昏暗間各爭先發、兩新娘遂誤登彩輿、然此雖誤、亦不過須致錯配鴛鴦之笑柄耳、何遽至剸刄、彼同日迎娶者之爲何如人金女被圈羈後、脅誘歷數日、因就看守婦前略探得共隱情、但詳明眞像仍多在悶葫芦中也、

竈神姓名之研究

◇雪菴◇

北京人所供之竈神，分二種，曰『家竈』，曰『官竈』。家竈一名『雙竈』，乃民間家宅中，所供之竈神，因其神像，乃『竈王爺』與『竈王奶奶』，並肩而坐，故曰雙竈。其官竈，則官字有二義，一爲官廳衙署內，廚房茶房之竈神一爲商店工廠之竈神，因北京俗稱凡無婦女之公共處所，曰『官公堂兒』也。因此官竈之神像，皆爲鰥居，並無配偶。故又稱官竈，曰『獨座』。北京有『切麵舖的竈王爺獨座。』之歇後語，即指此也。

竈神像既有單雙之分別。則竈神必爲兩人。因此又稱民宅所供之雙竈曰『張竈』。商店官所所供之單竈曰『李竈』。姓氏既不同，則竈神有二乃無疑矣。

竈神之姓氏，雖有張李之分，而其名爲何，則傳說紛紜。又因地理關係，各省之竈神姓氏及來源，更爲不同。『雜五行書』曰••『竈神名禪，字子郭。』此載有名姓，是張竈之名，抑爲李竈之名，則無可考。又『淮南子氾論訓』曰••『炎帝作火官，死而爲竈神，』炎帝，即神農。史謂••『炎帝神農氏，姓姜。』以火德代太昊伏羲氏而王，故曰炎帝，又號烈山氏』據此，則竈神姓姜矣。以炎比竈火，說雖相近然其說何所本，則無確據。或謂••『炎帝作火官』，乃火官爲神農所創設之官名。『死而爲皂神』者，乃任火官者某人死而爲神也。據此，則竈神乃炎帝之臣子也，其姓氏爲誰，則又成爲荒渺問題焉。

或謂竈神有名無形，非人死受祀者，故無姓名。而『後漢陰興傳』載••『陰子方，臘日晨炊，而竈神形見，因以黃羊祀之。』此則竈神果爲人形也。又『莊子達生篇』之『竈有髻』句下，註曰••『竈神著赤衣，狀如美女，』此則不獨謂竈神爲人形，且爲翩翩美男子矣。此說，則與今日京市民間，所供之王冠王服，而五髯者之竈神像，更南轍而北轍矣。

總之，古代祀神，志在報功。竈火有創造食物之功，故酬而祀之乃象物而祭也。古時天子八臘大祭，水庸居第七，即城牆及隍池（護城河）也。祭城牆及城河，乃所以報捍衞之功。而今人則將與隍池合而爲一名曰城隍。不獨具人形，且有『城隍奶奶』爲之配試問城牆與護城河，果諳人倫之禮乎。城隍之來源如此，而竈神亦必如此也，其張姓李姓，乃後人之附會耳？果竈神眞爲三代時人，則三代時之姓氏譜中有無張李二字乃爲最要問題也。

祭竈溯源

崇璋

北京舊俗、例於臘月二十三日晚、擧行祭竈之儀謂竈神於是日、上升天庭將主人家一年內所行之善惡、表奏上帝、以爲判定明年禍福之標準、其實祭竈之典、始自三代、爲中國最古之祀禮、其竈神表奏上帝之說、則爲附會之談、乃另爲一事也、

考竈字名稱、古今不一『說文』作『竈』、謂爲『炊竈』也、『博雅』則作『窹』其原文爲、『窹、謂之竈其脣、謂之陘、其窻、謂之突、突下、謂之甑、』即今俗呼之『火爐口』窻、即今俗呼之『竈火門』也、竈字在『廣雅』書中、則又作『窹』、『食頡篇』亦曰、『楚人呼竈曰窹、亦作窹、』據此、則『竈』字一名詞、尙有若干之不同焉、

祭竈之禮、見載古籍者首見於『周禮』、其『春官篇』曰••『大祝、掌六祈、其二曰造、』造即竈也、古時、竈與造通用、其說見『字彙補』、而『釋名』書中、亦言之、乃謂造創食物之意也、故『周禮春官』稱祭竈曰『祈造』、然在東周時代、則已直稱之曰竈如『論語』••『王孫賈問曰、與其媚於奧、寧媚於竈』是焉、

周代列祭竈、爲五祀之一、如『春祀戶、夏祀竈中央祀中霤、秋祀門、冬祀行、』是也、『禮記月令』、亦曰『孟夏祀竈』、夏令祀竈之意、則因夏爲火、火生於竈、得以造食物、而人賴以自養、故『蔡邕獨斷』••有『夏爲太陽、其氣長養、祀之於竈、』之說也、

孟夏、即今之舊曆四月與今俗臘月祭竈到相反、臘月乃季冬也、然若按三代曆法考之、則周之孟夏並非今之舊曆四月、夏朝建寅、以寅爲孟春首月、即今之舊曆正月也、故舊曆、亦名夏曆、姬周建子以子月爲孟春首月、子月即夏曆之仲冬十一月、以此順推、則周之孟夏、爲夏曆之仲春二月、是周代乃二月祭竈也、商朝建丑丑爲夏曆之季冬十二月、以此順推、則商朝祭竈、乃夏曆之季春三月焉、此皆與今之夏祭日期不同、

祭竈之儀式、今則以木鑱供神、就祭於廚房、祭畢而焚之、周禮之祭竈、則設竈神木主於竈陘（火爐口）、祭畢、又設饌於奧（室之西南隅）、以迎尸、故王孫賈有『與其媚於奧、寧媚於竈』之間、『蔡邕獨斷』亦載••『在廟門外之東、先席於門奧西東設主於竈陘、』此種祭竈儀式、今雖不見然中國人之廚房、必以設於住宅之東、爲最普通者、及稱竈神、爲『中廚司命主』等與以『東方』爲竈神之專用方位、則皆沿用三代古制也、惟竈神上奏天庭之說乃後世附會之談、蓋神道設教本旨、在科學未昌明時代、非『善罐』『惡罐』之說不能儆戒愚氓、而補法律之不足也、

東裕合百貨店 營業宣傳

歡迎參觀

營業場是新開闢結構的希奇
內容係用時代腦潮研究革新
採集商品是現代化
陳列姿式是未來化
家庭用品既有
社會用品更有
敬希有暇馬上可來……
更希無暇抽暇也要來
無任歡迎！
無任翹切！

新京四馬路‧電③三一二一

白髮 黃髮 染黑 **元祿**

顏色自然與眞色同

本藥之特長

用法簡便短時間即可染黑顏色與眞者同經久不除不害髮掉沾衣易質皮膚上所染之藥一洗即掉

現代婦人之必備品 天下一品

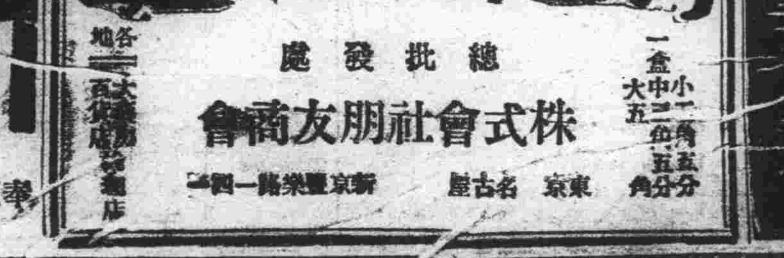

一盒 小一角五分 中二角五分 大五角

總批發處 株式會社朋友商會

東京 名古屋 新京豐樂路一四一

奉天製版所

寫眞銅版 凸版凹版 機械商標 ネームプレート
夾銀禮品 各種風景 電刻銀像 美術銀盾

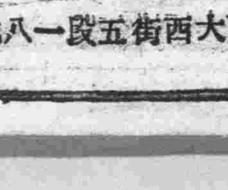

電話（二）三九九一

奉天市瀋陽區大西街五段一八號

菓樹苗•花種•蔬菜種▲

（豫約目錄奉送）

滿洲國熊岳城

振替奉天五〇二二番

滿洲農園

美興賓

適應症 早衰早老 精力不足 腎虧腰痛 陽萎易洩 精冷精淸 腎子寒凉 生殖減退 子宮虛弱 身體虛弱 動作氣喘

定價大盒二元

滿洲總發賣處 奉天城內中街路北 普克德藥行

不用暗室

流行的照像機是現代人必需之品

カテイカメラ廉價宣傳！

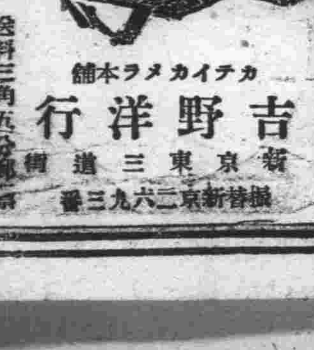

附屬品（在內）
二寸版圓形 三圓六角
三寸版方形 五圓
四寸版方型 九圓九角

カテイカメラ本舖

吉野洋行

新京東三道街 振替新京二六九三番

各種各馬力在庫豐富

買電滾子的

第一電業社

新京日本橋通

地方通訊

第一回興亞奉公日 全市官民隆重舉行

【哈爾濱】二月一日爲康德七年第一回之興亞奉公日、協和會哈爾濱市本部、本應照例舉行、因鑑及舊歷年關在邇、公務繁忙、故將從來舉行之式典、一時變更爲各機關團體各自於午前九時、自由參拜神社、以表奉公之至誠、並將該會擬定之辦法及舉行之儀式如次、

一、當日各學校之式典、務於可能範圍內、使學生參加爲荷、至於其他之一般國民、亦須各自於家庭內舉行、宮廷遙拜爲荷、

二、當日之式典次序大致如左、

1、開會之辭
2、向日滿國旗行最敬禮、
3、合唱國歌
4、帝宮遙拜
5、奉讀回鑾訓民詔書
6、萬壽節賀辭
7、皇帝陛下萬歲三呼
8、閉式

哈體聯事務局招開 評。議。員。大。會

對本年行事已決定

【哈爾濱】體聯哈爾濱市事務局、於三十日午後二時在市公署職員俱樂部召開評議員大會、出席者大迫副市長、相馬省土木廳長、藤原市工務處長、津島市視學等三十餘人開始討論以下四大問題

一、康德六年度事業報告
一、七年度事業計劃、
一、七年度預算之關係討論
一、添設滑雪部之件

本年中工作之豫定如次

△二月十一日、全滿滑氷都市對抗大會
△二月十七日、哈爾濱市民滑氷大會
△五月下旬、全滿自轉車都市對抗大會
△六月上旬第九回建國紀念哈爾濱犬運動會
△九月中旬、第九回滿洲國民體育大會
△十二月上旬、滑氷場開場大會、

配麵似不圓滑 深希當局速予善處

【哈爾濱】在舊正時節、五十萬市民需用之面粉、就算孔急了吧、而粉販賣組合在市內設置了三百十七家零賣所、以便市民購買、而大家庭在廿人以上者、可直赴販賣組合去購買、這種辦法、不謂不善了、但是在寒冷的天氣中、有凍一天的也領不到一兩面、組合呢團的也是人山人海、辦公的大老們、頭上戴着眼鏡、吹胡子瞪眼睛的、半天也買不了一張單子、好幾天買不到一袋面、有人情的呢、買多少也行、還不用等着、這算盡善盡美了嗎？故得希有實當局應予善處云、

市立病院昨年就診人數 竟達廿二萬餘名

【哈爾濱】哈爾濱市內居住五十萬餘人口之中、康德六年中、男女人口發生病症者、赴市立醫院、及埠頭區、道外付家甸診療所醫治者、男女計達二十二萬四千一百八十九人之多、(私立醫院不在內)其中以內科病居佔第一位、爲數實屬驚人、茲將各醫院診治之男女人數誌之於下、

△市立醫院、男九萬七千三十三人、女六萬六千三百四十二人
△埠頭區診療所、男一萬八千一百八十四人、女二萬七千一百三十五人
△付家甸診療所、男二百七十三人、女六千一百八十八人、
△新安埠診療所、男六千零七十一人、女二千九百六十十三人云

參加市縣懇談會 野口諮議會長赴奉

【營口】奉天省公署、定於二月二日午前十時、在該署會議室、舉開所屬市縣諮議員懇談會、至於開催之主旨、乃在力謀各市縣將來之發展對策、並在會議席上當面協議重要諸問題、屆時營口市野口諮議會長、加島及孫兩諮議、均赴奉出席與會云、

募兵檢查終了 結果成績佳良

【安東】對於青年募兵者、安東市內居住年齡適宜者、共計二千四百八十八名、其中志願入伍者、爲一千三百九十九名、自日前在市公署由軍警連絡監臨之下、作嚴格體格之檢查、結果成績優良、選拔精萃合格者、二百七十名、均精神勇躍、面呈喜色顯示男兒報國之志願云

師生戀愛造成墮胎罪 家長告發二人同作監

瀋陽縣下一幕乖倫桃色事件

【奉天】食色性也、人之大慾、古聖先賢、也未嘗禁止人們好色、但施之所宜、行乎其正、庶乎不致偏常有乖、而爲名教是矣、最近瀋陽縣二區、竟發生師長誘姦女生、珠胎暗結、復行施藥墮胎、置人命於不顧、幾至事發被捕、已造成彌天大罪、所謂興盡悲來、一切皆成了鏡花水月、當師生同坐監牢之時、大有悔不當初之感、茲特事實誌之報端、以爲好色者戒、原來這

風流教員

原籍瀋陽縣二區柳匠村八二號、現住所同上、現年廿六歲、名喚武岳東(假名)家道中資、任長嶺子分校教員、性風流喜漁色、伊因有妻、但家花不如野花香、總是在尋花問柳中討生活、該校國民四年級女生汗桂珍(假名)(十六歲)嬌小玲瓏、爲羣生中之翹楚、性敏慧、善解人意、爲同學所推重誠

一朵校花

武岳東本是風流子、目該生爲天上安琪兒、竟不顧廉恥、背反倫常、竟利用監護權、對桂珍大施其偷香妙手、以師長資格、對桂珍嘉獎備至、並時在放學後、助其單獨工作、(如紀日記等)、爲買伊至家留連食飯、藉以相通款曲、桂珍本一情竇初開之小女子、見師長如此垂青、於是

芳心脈脈

兩心相印矣、在康德六年上月學期之期考完了時、桂珍隨武某至其家、整理考試文卷、迨至終了、時已夜半、前長嶺子、距柳匠屯尚有三里之遙、況且月夜昏黑、汗不願返家、而武則不同意其返矣、時居陰曆五月上浣

嚙臂定盟

氣候尙不覺熱、況當花晨月夕、正是春色惱人眠不得的當兒、乘武妻熟睡之際、在双方同意下、竟相約白首、不顧倫常、破除尊顏、施行苟合矣、由此二人即明爲師生、暗爲夫婦、或於校中廚下、或於附近高粱地內時作陽台之會、歡娛嫌短、不覺已屆暑假、學生各自返家、汗桂珍當然住留不可、祇可忍泣別了情人、相約後會、不意、汗生經過數度之春風吹過、早已

珠胎暗結

喜食酸物、同時紅潮不至、當感疑惑、因爲時尚早、雖不致十分恐慌、但嗡嗡於心、忿不自安、光陰易過、轉倏開學、當上學後、俟無人之時、伊將情形語知武岳東、請月信不至已兩月矣、腹中摸撲、有硬物一塊、恐是情種生根、爲双方名譽計、應早設法、武某聞悉之下當馳進城來、

購墮胎藥

在奉天市小西關天合堂藥舖、購得墮胎藥三包、(粉色藥末名不詳)拿回交與汗桂珍、連喝三日、迨至五六日後、汗桂珍即便下血餅、狀似小塊疙疸、未成胎形、由此在無形而掩醜行、但在天理中、似乎太慘忍矣、由此二人恩愛倍加、更時常幽會、爲期白首計、經取得桂珍同意之後双方乃

訂立婚約

簽名蓋章、並由吳交付桂珍、十八瓦久銀鍋一枚、以爲定婚之物、双方在婚約言明、桂珍甘願爲妾、目的在掩醜行、並卸脫罪實、其惡行是可恕孰不可恕？焉有不敗者也、一年容易又秋風、不覺寒假之期將屆、桂珍因家境貧寒、乘人之介紹、在奉天滿洲工廠來作工、武岳東

戀戀不捨

乃相隨來奉、代伊覓食宿處、在奉天市鐵西新○號南六路六六號開實清家、叮嚀而別、桂珍與情人小別、常悒悒不歡、旋於十二月十日武又來奉將桂珍帶至國際旅館、再次叙舊、又隔半月、將伊帶至大西關天合旅館及另一旅館、實行姦宿、儼如夫婦、不過此時武韓之

醜名四溢

尤爲汗之家長所不恥、於是來奉各處找桂珍、並向武家要人、是父亦來省尋人、沸聲四起、一幕桃色新聞、已傳播鄉間矣、武岳東見風聲鶴唳、爲躲避計、乃引汗桂珍至五區興國村其親戚吳國璧家留連二夜、被吳父知悉、在一月九日找到興國村將桂珍領回、並責其子、

桂珍交回

其家之祖父汗鳳×羞恚交集、乃於一月十一日至柳匠屯警察署告發、經警長孟憲章及徐佩淋二民、將武岳東逮捕、並拘去桂珍、經審訊經過供出以上情形、證據確實、乃於廿九日送瀋陽縣警務科司法股訊問、經訊明武岳東濫用監護權姦淫、並墮胎罪、而汗之桂珍、更對自己之胎兒墮下犯墮胎罪、於二月一日一律送區檢廳訊辦、想一對情人在相對公堂、不知作如何感覺耶云、

暗用毒藥謀殺親夫 淫婦何忍心乃爾？

老徐四被害眞相判明

【白城子】本縣城北八區界內、苗家窩棚西北地住戶、有喚老徐四者于數日前晚間死於被窩中一案、已誌本報、但是經官方三番五次明查暗訪、結果終未得其眞相、被重大嫌疑之蘇某以及死者之妻、均拘留於警署內、每日經日滿官員煞費苦心、屢加嚴訊、現已得其究竟、該死者之妻業已承認、謀害親夫不諱、至於謀害方法、係用百步草泡燒酒、另外其內放些白面毒物、(即海洛英)飲入腹內後、立時暈迷不醒、然後用褲腰帶狂力勒死、確屬實在無異等語、該婦招認後、繼又審問淫婦之義子蘇某、但是蘇某終不承認姦情之事、對于謀害之事彼更不承認、後者經高級檢察吏、檢查結果、乃係同姦不同謀、該蘇某當即無言可答矣、此等人確屬人面獸心、決不當以認義母爲由、日久竟而同姦、實有碍風化、恢恢、法律豈能容乎、至於此光天化日之下、天網對于蘇某是否同謀一節、想不日即能判明云、

本年度省下入植民 已規定爲五百七十戶

【哈爾濱】爲開發北滿之大好田地、本年中友邦日本開拓移民團、省下入植預定爲四個集團、五百七十戶而耕作之田地、及稻田等已經開拓廳擬定計七千四百四十天地、茲得各縣各村之田地數量、誌之於下

入植地	旱田	水田	計
葦河縣九江泡	六三〇	五〇	六八〇
珠河縣六棵楊	四、八〇〇	未定	
東元實鎭	一、五〇〇	六〇	一、五六〇
五常橋家	三五〇	一五〇	五〇〇
計	七、二八〇	二六〇	七、五四〇

牡省經濟取締委員會 已經正式結成

【牡丹江】當茲戰時體制下、爲對於物資物價諸政策之樹立、伴隨經濟統制益發之強化、維持經濟之秩序、以期戰時經濟統制運營之圓滑、故本省特設立經濟取締委員會、該會已於上月廿九日午前十時半、假牡丹江省會館、正式結成矣、今後當必盡力發揮其使命、俾資完成經濟之確立、民生之安定目的云、

各市縣聯合協議會 舉開日程規定

【牡丹江】康德七年度牡丹江省下協和會各縣市聯合協議會、刻已決定依左之日程各舉行之、

▲牡丹江市(代表三十名)自四月十六日至十八日
▲寧安縣(代表三十名)自四月六日至九日
▲穆稜縣(代表二十名)自三月二十五日至廿七日
▲綏陽縣(代表十五名)自四月十二日至十四日
▲東寧縣(代表十五名)自四月一日至四月三日

本年度人數較前減少、但決採取網羅協議主義、對決議事項處理重點設置之方針、至于省協議會、則在六月中旬予定舉行云

天人共憤

忤逆子殺父遭擒 紅八塔村一幕逆倫案

【白城子】市內八區紅八塔村境內、于上月二十二日發生一幕殺人慘劇、至於其中內幕、即該村本街居民張某、外號張矮子、還有髮妻、夫妻二人、年約五十餘歲、膝前生有二子、皆在青年、其次子名張順、年方二十餘歲、但是該弟兄二人、均係游手好閒、不務正業、終日要錢鬧鬼、家中既無財產、並兼又不能勤儉、因此家中生活、不甚充裕、免強維持、該張矮子、終日嘮碎好叨叨、恨他兩個兒子不務正、但是他又管不了、故此張順逆子、懷恨在心、張矮子近來又染病症、終日臥床不起、逆子以爲有機可乘、于廿二日午後二點鐘時、回家見其母出外推碾子去啦、家中只剩他無能爲的病父、他以爲正是個好機會、手持鐵錐子一把、來了個冷不防、由其父頭頂釘進去當時斃命、後者張順視其父已死、又用鐵絲套在脖上、掛在土墻釘上、以爲他自已呆死、定能瞞哄過去、希圖隱瞞己罪、然後他在屋中放聲大哭、驚動東隣西舍、前往詢問、他言我母吊死、焉有不哭之理、此時隣人遂向其語云、那不是你母、係你父吊死、他假意又說道、我未看準、二番又哭他爹爹、當時有人報告村公所馮村長聞報後、以事關人命、當即電報警署、該署又報告縣署、當時派員前往現場、檢驗一往經過、令其長子備棺成殮、在家看守、一方將無人道之張順、並同死者之妻一同帶署、經精明幹練之警官嚴審之下、該張順巳承認、用錐子害殺其父確屬實在、似此無人道之逆子張順、實令人痛恨、已極想當局定加以嚴懲云

慶祝友邦肇國聖典 奉省行事決定

【奉天】關於慶祝友邦二千六百年之肇國聖典、於卅日午後二時、於興亞會館、舉行第一次委員會、經決定事項如式、

一、國家理想信仰之確立、
1、遵奉中央指示省內之物產獻上皇室以披瀝省民之忠誠
2、御容奉戴使省民尊奉皇室

二、慶祝紀念事業
1、滿洲產物向友邦獻上
2、實現八紘一宇之眞精神日滿青少年適位

三、御容奉安所之建設、
1、由省下教育館負責建設御容奉安所

四、省下各市縣教育機關對關係日本史及古蹟調查並設保存委員會

五、紀念植樹

六、體育慶祝大會、

七、學藝展覽會、

而其他各機關團體、及同情籍等、尙未整理云、

爲期街村行政改善 渡邊股長東渡視察

【奉天】瀋陽縣行政科街村股長渡邊氏、爲街村行政之改善、乃於卅一日東渡視察友邦之街村、藉以改善云、

警官實行搜查中 捕獲大批賭犯

【哈爾濱】道裡經緯警察署對於市內之潛伏胡匪、偵察、爲期一網打盡、確保市內治安計、於上月廿九日夜由司法系長率領探員、在中央大街一八四號搜查之中、捕獲賭犯姜雲五以下三十六名、尙在家宅內搜查、搜出二號手槍一枝、子彈多粒、國幣五百餘元、以下賭徒三十餘名、在市內散住、該署正在極力搜查之中云、

救濟貧苦黎庶 舉行同情週間

【洮南】光陰荏苒、倏屆歲末、吾人生逢聖世、睹景象之昇平、咸歡樂於無際、但一般無依無靠之貧民、當此歲末年初、冰天雪地、扶老攜幼、啼饑號寒、其令人憐憫之情、尤當倍於平日、古語云〃獨樂不若與人同樂〃、故仁人善士、對於若輩、均應酌分餘潤、極力救助、洮南縣公署、街公所、及協和等機關、有鑑及此、故刻特實施年末同情週間、至其辦法、即爲演放義務電影等行事、結果將所有收入之欵、用以救濟貧民之資云、

警廳司法科派員 入地警學校講習

【牡丹江】警察廳爲培養司法人材充實計、特派司法系杜昭鵬及吳鈞兩警尉補、赴地方警校司法講習、以資深造、該員等已於二月一日就學、兩月後、即學成歸任云、

婦人見財起意 竊洋二百餘元

【安達】南二道街于萬生於康德六年間、設立小舖益增合、自開市以來、頗稱順利、於本年一月十八日、有農安縣東江灣南河沿王文玉之妻朱氏、年三十六歲、來安西雙山子探親、返回夜宿于某家中、於某囊中有錢二百九十元被朱氏瞥見、該婦見財起意、夜間將于某之錢竊去、天明于某方發覺被竊、遂即將朱氏搜查、恰好由朱氏褲中搜出、當時報告第一派出所、該所將朱氏傳去、經主任張建勛君排解了事云、

促進教育普及 實施增加學校

【黑山】基于本縣下治安之強化、並依教育進展之順利、本縣教育當局、前者調查學齡兒童之激增、故決定於本年度使教化普及于郷村、故對各國民學舍及義塾等、依其所請、實施增加、以期徹底掃除文盲、而資達到失學者救濟之旨云、

哈市各機關發起 慰問討伐軍警

【哈爾濱】爲慰問冰天雪地中爲國宣勞之軍警將士、在各地討伐殘餘之胡匪、饑不得食、寒不能取煖、飽嘗辛苦、在此舊曆年關、市內各機關、各法團發起慰問袋募集、以慰其勞、而表軍民一體之團結、市公署各處、及各學校、附屬機關、均行加緊慰問袋募集工作之中云、

促進教育發展 各校增設學級

密山縣署決定實施

【東安】本省密山縣初等教育之施設、向極不振、惟最近三年來經陳民生科長及王文教股長之竭力經營擘劃、關校增級、聘用優秀教師、乃得隨新學制之遂行而未致落後、計六年度增設之優級校、達九處之多(三年前僅有優級校六處)茲者爲謀該縣初等教育擴充計故決定廣事募集國民優級一年生、全縣共計優級校十五處、擬增募優一年生一千名、以符全縣民衆提高教育之期望、聞募集實施辦法、業經令行各該國民優級校長、按該校所在地、舉行試驗、其試驗期限、因各地之不同、惟須自二月四日起、至十二日完成之云、

街村吏員實行增俸

【盤山】自街村制寔施以來、各街村辦理成績、大有進展、縣公署行政科、爲鼓勵各街村吏員、俾資促進事務之向上計、特由一月一日起寔行增俸、全體吏員每員均增加十元以上如此待遇、均各歡欣感激云、

民衆紛紛備年 商號異常忙碌

【乾安】本年農產收穫、雖感不如昨年豐稔、尙稱不惡、際茲春節臨邇各商號爲付季節需用之要求、預置多量神紙香燭等、故一般居民、爲備舊年所需用之各種物品、近日均紛紛起縣購買、以致目下各商號、咸異常忙碌、此外任何方面、皆十足呈現王道樂土之昇平氣象云、

順應資源愛護國策 舉行電氣節約月間

哈鐵於本月一日起實施

【哈爾濱】哈爾濱鐵道局爲節約石炭之困難、減低電氣之使用量、該局電氣課、對策檢討之結果、二月一日起、亘一個月間、電燈及電動力節約月間實施、各社員之電氣節約之涵養其實施之方法、大致如次

一、照明器具淸掃、能率增進
二、責任者各電燈使用目的的電燈點滅勵行
三、電動機運輪時間縮短其他電燈設置個所、照明標準二十燭至四十燭云、

闡明募兵趣旨 六軍區舉開講演會

【牡丹江】第六軍管區當局、爲使一般人民徹底了解募兵之趣旨起見、故特於上月二十七、八、九、三日間、假東新安兩影院、於下午六時起、舉開講演會云、

牡市本部招開 初次委員會議

【牡丹江】牡丹江協和會省本部爲討論關於市本部委員全面改選之決定問題、故特于上月廿九日午前十時起、假牡丹江商工會會議室、舉行初次委員會、本部委員意見之提出、場內和靄熱心之討議、於午後三時方散會云、

鐵嶺副縣長瀆職事件 又發現新事實

濫用職權、廉價脅買移民地

【奉天】鐵嶺縣古田副縣長以下日系官吏瀆職事件、現更發現倍極惡辣之新事實、原來彼倫對於無智地主、慣用惡辣威脅手段、關於移民村用地約七百天地、時價爲廿八萬餘圓、意以十三萬餘圓收買之、使該土地所有者、負約十五萬圓巨額之損害、對於有識階級地主、則按照評定價表記載價格收買、顧爲數亦甚寥寥、而當建設新台子驛至該移民村約七公里之直通專用道路時、因有與新道路相併行之既設道路、部內發生反對意見、古田不顧一切、發動全人員四千四百名馬車五六十餘輛、全部由新台子、湯牛堡兩村徵發、使附近農民、擔負無義務之七千餘圓負擔、當建設移民住宅及事務所時、以不當低廉評價、使磚瓦業者、擔負約七千五百圓之損失、推其濫用職權及其立場、乃爲其老兄(即移民團團長)打下江山使之享受也、此外、更有不道德事件多起、如大靑堆子村于國翰氏、捐用已欵建設郷里小學校、將買得建築學校之木材委託縣署保管中、該副縣長竟以充當建築移民村住宅二戸十六間、遂使于氏篤志建築之大靑堆子小學校、陷於無料可修、此外更假口移民村附近築地樹木有碍治安、予以採伐、而不發價、充作移民村、住宅用材、尤有進者對於縣下農民膏血之縣振興儲金十一萬圓、忽視規定、或無利、或低利、借與自己利害關係深切之人、凡此等背法情事、不勝枚舉、檢察當局、堅持徹底處理事件之方針云、

鐵嶺縣瀆職案 開拓股長等二名拘留

【奉天】圍繞開拓村設置問題而惹起的奉天省鐵嶺縣公署古田副縣長以下日係官吏瀆職背任橫領被疑事件、在鐵嶺地方檢察廳經岸本次長及奉天高等檢察廳野田檢察官手將古田副縣長外三名拘留審訊中更於廿九日將鐵嶺縣開拓股長佐佐木壽雄(二八)前鐵嶺縣吏員現復縣吏員曹鼎鉉(廿八)兩名因瀆職被疑亦拘留審訊中、

高等檢察廳 表彰出力警官

【奉天】關於鐵嶺縣古田副縣長之瀆職背任橫領被疑事件自經發覺後、以該縣警務科即行動員搜查、不眠不休、予以協力、以是奉天高等檢察廳、對於當時協力各警官等、特行申請給予表彰、茲誌其氏名如下、

▲鐵嶺縣警務股長李根龍夫、
▲特務股長折出房吉、
▲司法股長大泉武助、
▲新臺子警察署長王治忱、
▲警務科勤務荒木儀志、
▲新臺子署司法主任平塚昇、
▲特務科勤務王哲良、
▲司法科勤務張起先等八員云、

大和瀋陽兩區 又出兩起搶案

【奉天】上月三十日夜大和、及瀋陽兩區境內、又發生兩起搶案如左、

一、大和區紅梅町、滿人雜貨商福祥號、上月三十日午後十時三十分突闖入胡匪八名、四名持槍、威嚇搶去國幣二十元及商工銀行存欵摺而逃云、

二、瀋陽區小南街三段九十八號雜貨商復泰東執事人、李進德、在三十日午後七時三十分、突闖入一匪、持手槍、搶去國幣百十元及顧客張夢祥亦被匪搶去百十八元而逃、以上兩起匪警在搜索中云

玉泉滑雪大會 報名選手踴躍

【哈爾濱】哈爾濱鐵道局主辦第一次玉泉滑雪大會、截至三十日止、哈市、齊齊哈爾、新京、奉天、大連牡丹江各地報名者、竟達二百五十餘名之多、出場選手延人數六百名、實爲豪華之滑雪大會、哈鐵特開臨時列車四次、以資便利、茲將開車之時間列下

△九時十五分哈爾濱發、十一時卅九分着玉泉、
△十七時三十分玉泉發、十九時四十分着哈爾濱

哈市歲末同情週間 募捐成績良好

【哈爾濱】爲救濟貧困同胞同度快樂之新年、市社會事業聯合會、市公署、協和會等發起之歲末同情週間、協和會市本部、收到各分會之同情金、截至二十八日止、計國幣一千零四十六元一角一分之多、實超過理想以上之大好成績、

騙財物被捕

【北京】德勝門內蔣養房住有張德林者，年二十一歲，北京人，素無正業，年前因將人毆傷判處徒刑，在看守所被拘時與犯人崔忠相識，及至張某出獄竟往崇文門外天龍寺一號，崔某家中藉故騙財，先後騙得棉襖棉被錢財及吃食等物，前日爲探警偵知，將其獲送警察局究辦云。

爲謀物價緩和對策 決設置經濟警察

現已規定具體取締條例

【北京】本市近來物價之急激昂騰，殊足脅迫一般民衆生活，當局玆研究對策，遂決定設置經濟警察，對于因物質不足而囤積寄賣以圖暴利，以及暗中操縱行情蔑視公定價格，暗中交易之販賣類商人，爲澈底的取締經種種準備，遂決定具體的方法如下，一、物品標明價格，以往所標明之物價，不過爲部分的今後實行全般標明，二、嚴重取締物價，施行以上之基本策，約集各方面之有權力者及有才識人士，組織物價委員會令商家將各物價開明提交委員會審議，以決定適當之價格，並令商家將所定價格標明，以行公正之交易，此項經濟警察之擴大强化，誠爲各方面所注目之事云。

房捐淸查完畢

全年收入數額增加

【芝罘】財政局在去歲十一月成立房捐臨時淸查處，並招考書記十人現悉當本市全部房屋，未澈底淸查前，該局收入之房捐欵項，每季七萬元左右，自去歲實施澈底淸查後，所增加之房捐欵額，全年增加約達四萬元，每季可收入八萬元上下云。

耿市長在商會招集市民講話

【芝罘】耿市長前爲使所屬明瞭施政方針起見，曾招集各職員，假金城電影院內訓話，玆以舊歷年關在邇對於治安及物價方面極應保護維持，更爲喚起民衆，對新政權有深切認識計，於本月二十一日（星期日）赴商會內，又招集市民講話，俾使商民各界，對新政權一致擁護云。

道署遷移新址 道尹招集所屬訓話

【芝罘】魯東道張道尹，自道署遷往新址後，日前招集所屬訓話，大意謂，各職員務須遵時上班，不得遲到早退，對辦事上，不但要負職務內之責任，且須負職務外之責任，對同仁要和睦，不得存有私見，精神振作刷新，抱定團體觀念，不可以小節破壞大體，及一人不良，影響公業等語，講話時間，約有一時之久，末並謂，俟署內各辦公室，佈置就緒後當再詳細訓示云。

貧民救濟週成績良好

福果袋義務戲得欵萬餘元

【北京】新民會首都指導部舉辦之貧民救濟週，現已滿一週，由於首都指導部全體職員之積極努力，及所屬各級職業分會會員之熱心協助，可稱盛況空前云，踴躍輪將，以致募集捐欵成績極爲良好，聞該部發行之福果袋，已收回者約達七百餘元，三日冬賑義務戲預料收入可達一萬餘元，至於週，所收入之全部捐欵詳細數目，首都指導部刻正在核算中，日內即可正式公佈。

友邦紀元二千六百年 厚和議定慶祝行事

【厚和】皇紀二千六百年之建國紀念大祭，厚和居留民會，於上月曾招集全員舉行定例評議員會，協議慶祝皇紀大祭儀式，經各會員議決在聖戰成功已邁進東亞新秩序時期値此皇紀紀念足徵帝國建國森嚴之威力，定於二月十一日午前十一時，招集蒙華民族及日本居留民嚴肅舉行遙拜式，並在公會堂開催皇紀二千六百年紀念式典及祝賀大會共詳細計劃日內發表云。

模範少年隊 日語生畢業

【張家口】察南模範少年隊日語講習所所生三十名卒業式典，前因故一再延期，玆已於前日在鈴木科長郭伯宣隊長指導下於南營房魯班廟該隊內舉行，今後各生將分發各機關任用，以期學有所用云。

華北交通會社 演映電影

【包頭】華北交通會社，爲本市一般軍民及各機關公務人員等之娛樂起見，將於前日午後一時六時兩場，假平康里西北劇影院內，公開映畫，一般軍民，與各機關人員，及中小學生等，均踴躍前往聆觀，以故兩場觀衆，甚爲擁擠。

郵電學校 脫離郵電總局

【張家口】蒙疆郵電學校爲蒙疆管內唯一郵電實驗學校自設立以來，造就郵電專門人才，服務各地郵局不但成績卓著，蜚聲於蒙疆且辦事迅速，待人和靄，一掃從前軍閥之舊郵電管理人員之惡習，第一部第一次畢業之生，包括日蒙華系民族之生徒，皆能認眞辦事以致頗蒙政府當局之贊揚，原來郵電學校，乃隸屬於郵電總局庶務課統轄管理，指揮一切，玆爲强化組織及擴大郵電校之計劃起見，乃將前隸屬郵電總局庶務課之以待遇，特自本年度起實行改組脫出於庶務課，同時擴大計劃，並將老大預算數個之方案，呈請政府面察核，是項之學校預算日前業經蒙政府許可，令郵電學校，脫離郵電總局庶務課之屬下而獨立之，今後該子校，將秉承政府之命令專門深造從事於郵電弟人員云。

春聯 印製三萬三千份 將發給民間貼用

【張家口】察南政廳近飭主管科擬就春聯詞語等，凡大門楹柱，廚房，門楣應用者無不盡有，現在由印刷局付梓中，規定共三萬三千份，俟印就即分發各縣市應用云。

普及民衆醫療工作 將設置保健所

【張家口】蒙古聯合自治政府民政部，對於蒙疆民衆衛生之指導，邇來極積推廣進行，並爲地方醫療分診之完備起見，決定在中央衛生行政機關之下于各市縣旗，設立「保健所」以期普遍衛生之建設，緣前者診療機關，係在民政部厚生科之下，于張家口，大同，厚和，設立官立醫院，而此等醫院對民衆衛生尙未十分澈底充分，新設置之保健所，除爲一般民衆健康之指導外，尙可簡易診療，與中央有機的連結，期待保健之萬全，最近在彊北及包頭二處各以十萬圓費用，創設保健所，期待將向本地之信任舊醫務五人而對新科學醫療不信任觀念澈底掃除之，又在各官立醫院設置漢醫講習所，看護婦養成所以便徹底普及醫學思想，目下在厚和醫院，以興亞院爲主體，正行募集蒙疆醫學講習生三十名以便將來服務云云。

提倡改進農業 配給優良種籽

【張家口】張家口市公署以增進張市附近農村福利之目的，配給與去年同樣之日本優良農作物籽種，以便春間播種之需，蓋日本農作物種籽，於去年在寧遠堡吉茶房等農村試種，已得良好之成績，其中如羅貫，從來種之最大者長度不過六七寸直徑四寸之弱小物，日本種最大者，則至長二尺直徑七寸，殊爲預想之外之收穫，在農家廚房內發現一新紀錄，故於今年度，要望其以正式栽培，請求配給籽種者，由各農村蜂擁而起，市公署更擬將各種優良籽種配給於廣範圍，現由日本運到，近當實施配給，與配給籽種之同時，復遣派指導員，親自教授其合理的栽培法云。

以五年計畫開始實行 文物保存事務

有歷史價値的諸建築 將儘先修葺

【北京】本市建設總署以北京市文物之整理，夙爲政府所重視該署自接收北京文物整理實施事務處後，所有未完工程已次第續行修繕告竣又復行奉到政府令發文物整理計劃淸冊，分五年實施預定工程費爲六百萬元該項五年計劃決定自本年度開始實施，對於京市一般有歷史價値之建築物，已定有重修計劃，唯於本年底將對於其中緊急者，如有坍場危險或觀瞻所繫決盡先着手云。

發現一怪客 猝死火車內

【北京】正陽門東車站，於前日上午九時四十分由該站台開行京漢路線石家莊之第二零三次之快車，正要開行時，其三等車中突有一年約三十餘歲，身穿靑丈棉袍棉襖褲，不知姓名之旅客，突然暴卒，倒臥車內身死云。

飭警檢查街上乞丐 送入煖廠加以救濟

【北京】北京市警察局頃查近日天氣酷寒街市流落之乞丐身着衣服單薄腹中無食難免因凍餒倒斃於途，故曾經分令各區分局長轉飭各路段長警，遇有乞丐應即護送就近煖廠，免致凍死，各區已遵照辦理，惟近來旣因天氣異常寒冷，某被凍死者日約二十餘起之多，情殊可憫，亟應酌情，予以救濟，故於前日分令各區分局長應即轉令各該所屬路段官警遇有衣服單寒乞丐，應即强行送入煖廠安置，共有家屬者，則酌予以賙濟云。

盜墓犯奢華尋歡 行跡可疑被捕捉

【北京】蘇文貴年三十四歲，素無正業，曾因迫於生計之維艱便妙想天開，與素識人樊長升，劉榮俊等在郊外各處掘墓盜竊殉葬物變賣，得財俵分，爲發財之捷徑近彼三人於京北神鹿村地方，將一貴族墳墓掘盜，獲有玉石及金簪等件，變價千餘元，三人俵分後，便即逃往城內，寓於客棧終日各處遊逛，並往柳巷作狎妓之遊，因彼等揮霍無度，且形貌服飾，亦多令人啓疑，故被便探窺見，便跟蹤尾隨，偵查究竟，結果被偵出彼等之破綻，料決非良善之徒，即於前日下午七時許，樊某蘇文貴往珠市口，欲赴四聖廟作狎妓遊，當被捕獲解案帶隊嗣經提訊蘇等竟已承認前情不諱，復即於夜間將劉某捕獲歸案，略訊無異，即分別收押，聽候轉解依法發落云。

老翁治花柳症 失檢被燒身死

【北京】前門外，北孝順胡同，某旅館，有司賬人馬輔堂，年五十四歲，大興縣人，住永定門外，南新莊，在去年春間，其妻死去，馬遂不甘鰥居時作冶遊之樂，日見染患花柳症，馬恐人知曉，即回家治療，有鄰人李福寬，（年三十四歲），大興縣人，與馬配擦藥一服，治法係用乾草燃着烤擦，至夜間無人時，馬一人在屋中燃草擦藥，一時疏神，竟將身披棉衣引着，而被火燒傷甚重，其子馬忠聞聲闖進屋內，將火救滅，遂延醫爲其父調治無效，馬輔堂於前日因燒傷身死馬忠痛父慘亡，即具狀在地方法院將李福寬控告云。

市署規定標準煤價 違者嚴重懲罰

【唐山】市公署當局，查前定物品標準價格業已佈告暫停適用，惟今查各煤商，無鐵道省者同屬甚多，而有道省者亦後不少若不規定標準價格似屬有欠公允該署爲維持煤商及用戶計，特規定道省各煤商准按開灤礦務局發價之外，每噸增價一元五角，其無道省者則加二元今後倘有高抬及斤數少給等情，一經查覺或別經舉發定予嚴懲不貸云。

汽車撞傷人

【北京】前門外東柳樹井八十四號住戶靳慶義，年三十二歲，饒陽人，前日下午三時，靳某出門購物詎被汽車撞傷，軋折左腿司機長罪潛逃，事後經外一區警段，將受傷人送往市立醫院救治云。

一男子被害 官方嚴緝兇犯

【北京】安定門外土城豁子外汗河地方，前日晨發現一被害男屍，年三十許身著新灰布棉襖褲，靑棉鞋，呢帽，項間有刄物傷顯係被人謀害，經人報告警段已請法院相驗，並查緝案兇匪人，以憑究辦云。

爲謀治安鞏固 訓練特務人員

亘一週間以期砥礪向上

【唐山】冀東道公署當局，爲謀治安鞏固，社會安寧計，特抽調各縣幹部特務人員，實施短期訓練，自一月二十九日起，至二月三日止，共一星期內，招集於道署訓練，其訓練規則如左，一、由道公署招集各縣幹部特務人員來署受訓，二、各縣選送特務人員時以優秀之幹部青年爲合格，三、縣內以本村部隊管轄區爲限，四、特務教材由擔任敎官編纂之，五、各縣選送人數以縣之大小定之（附選送人員表）六、訓練期間一星期由一月二十九日起至二月三日止，七、受訓人員之宿膳費，每人每日定爲兩元，反復旅費按照路途遠近核實支給，均由各縣經費自備，八、受訓後仍回原縣服務勤勞，建有特殊成績者，酌予獎賞或提升，九、受訓人員回縣後應以所學資料，授與其他特務人員，以資普及，選送人員數目如下，灤縣三人，豐潤三人，昌黎二人，樂亭二人，遷安二人，遵化二人，玉田二人，盧龍二人，合計十八人。

同義會撥發賑欵 救濟東西南三郊貧民

【北京】中華同義會軫念貧民無衣無食，特於義務戲收項下撥給東西南三郊貧民四千元由區分局會同該會東西南三郊辦事處駐在員，妥爲散放，聞該項賑欵現已由警察局傳知各分局具領云。

妻與人私通 乃夫尋獲呈控

【北京】崇文門外高誼胡同住戶劉占鰲年三十五歲素在天橋大戲棚賣座有小婦王于氏，年二十許，時往該處聽戲曲，劉某見該氏之風流，便於該氏前假獻慇懃，久則即與相識，于氏便時向劉送秋波，劉已會意，結果竟相結不解之緣，王于氏係因乃夫離京在外，久未返家，該氏不堪獨守空幃之苦，便時往戲園消遣，適即與劉某結緣，該氏爲避人耳目，並不令劉某至伊家中，伊則不時往劉家寄寓數日，二人情極投洽，詎料爲日旣久，春風外洩，早爲隣所知曉，適于氏之夫王子良已由外返，見妻之形迹，神態已多可疑，當時並未聲張，暗中窺查于氏之形踪，耗時將及一日之久始經查明該氏有不安於室之情形頗忿於心，惟並未撥作，意在將奸夫捉住，旋於前日于氏假稱伊娘家母患病，欲歸寧省視，王某慨然允許，王氏於下午一時許便去，王俟該氏初門離家後，便遠遠濟踪，查下落，結果竟見于氏直奔劉家，伊旋即奔進院中查找，于氏欲隱藏，勢已無路，當即出來，王向質問于氏話塞，致王情急將伊扭獲，即行鳴警控告，經警問明原委將男女一併往外五區分局訊辦云。

惡棍被扎傷

【北京】廣渠門外于家集村住戶王李氏，年已花甲有子，名王玉山，年三十九歲，大興縣人，素無正業，嗜賭博，好決鬪，恒與村人爭執，人皆畏其兇暴，皆以王老虎稱之，同村人有名張發者，年三十二歲，務農爲業，人極老誠，時受王老虎之欺，前日晨二人在村中茶館因細故口角，繼而揪打，張某以王某欺人太甚，被王某打傷頭部，張某乘間抄起茶館尖刀，猛向王某咽喉扎去，王未及躲開，致被扎傷頭胸等處云。

嗜冶遊虧鉅欵 騙取皮衣被獲

【北京】北京人張正瀛年二十許，並無固定住址，曾在某綢緞店充當跑外，人極活動，近因在娼寮中揮霍無度，水盡之際，一籌莫展，當債台高築，張某値此山窮想起曾與和平門外永安橋永興和皮局極爲熟識，當往該舖僞稱櫃上有客人擬購上好皮筒兩件，請選好伊即帶走，永興和信以爲眞，即交與皮筒兩件，張携贓外出覓處售賣事爲探警偵悉前日已將其捕獲云。

維持春節市況 隨時抽查嚴禁暴利

【北京】北京市社會局觀鑒於時際春節在邇，市民恒於積習，多籌備度歲，同時則有一部商民，乘此機便將各項食品之價格，任意提高，此種情形，殊屬非是，極應嚴予取締，以維民生，且查關於菜蔬肉類等價格皆有規定，並須標明實價售賣，不得有操縱居奇情形，迭經傳知遵照各在案，頃値春節在邇對於各項物品之價格，仍不得任意增漲，特於前日與警察局會商取締辦法除即派員分赴各處調查外並由各區分局路段警察隨時抽查取締云。

日本晴

悔婚將女另嫁 被前婿砍傷

【北京】朝陽門外中街四十一號住戶周洪潤年五十四歲妻鄧氏年亦相若有女大姑娘年廿三歲，曾經媒介紹許與城內草廠廿六號住戶楊福山爲妻，原定於去年夏間迎娶，嗣因楊某失業，月無收入，故經濟日感窘迫，屆時亦無力迎娶，周某當尋向媒婆交涉，因迄無結果，致周家悔婚，將女另行許與崇文門外安國寺東巷，住戶程鵬壽爲妻已於去冬迎娶過門，事爲楊某聞知，當即將周某夫妻尋至家中質問結果言語失和，楊即向周家索要損失四十元，周家不允，因相衝突，楊即將周某頭部用刀砍傷二處，鄧氏奔前拉勸，亦被砍傷一處，伊於行兇後逃逸，迄今半月之久，並未返家，於前日下午四時許，周某進城往隆福寺有事，行至大市街地方竟與楊某邂逅巧遇於途，當即扭獲鳴警控告，彼欲逃不得，當將伊綑綁，問明原委，一併帶往警察分局，略訊後即備文轉解地方法院成訟云。

因口角結恨 持刀互砍傷

【北京】崇文門外榆樹胡同十六號住戶，劉志海，年四十許，素業買賣舊貨爲生，日前曾因生意與小市義合成鐵舖夥計王德貴發生爭吵，經人勸解，劉某負氣而去，惟因負有微傷，心中異常憤恨，返至家中，越想越氣，卒因忿不可遏，竟於晚七時許，找向王某尋衅，比至後將王某喚出，舉刀撲前便砍，王某見劉舉刀砍來，當時駭然躲閃不及，致一刀被砍傷頭部，鮮血四溢，當時奮其拚命之勇，竟將菜刀奪過，將劉右臉砍傷一處，左額角亦負傷一處，血流滿身，時已有人瞥見大驚，恐釀出意外，便即將王某抱住將刀搶過，是時本段警察已聞訊趕到查詢原委，因二人各已負傷不輕，即先一併送往市立醫院分別治療，旋即帶區分局略訊收押，案關傷害，即於今晨備文將人證轉解地方法院發落云。

市長訓示所屬

吏道應守六要項

【芝罘】耿市長對於所屬官吏，前曾召集訓話，學識，能力，均日趨向上，訓話時大旨，已載本報，特於前日又語誡所屬，對於工作要旨約有六端，須一致遵行，（一）崇廉潔，（二）負責任（三）求實在，（四）守時間（五）尙和衷，（六）求敏捷，俾並令所屬一致背誦，便將來考績，玆錄訓令於下，爲訓令事，查官吏服務規則，早經政府明令頒布施行在案，本市長遵奉省令，晉紹市符，凡百設施，亟待整理，惟爲政不在多言，當務先其所急，將欲移風易俗，必先正本淸源，爰略述公務員要旨，爲吾同人告，（一）崇廉潔，吏治以廉爲上，古之良法也，然欲令羣吏倘廉潔，當先令群吏崇節儉，倘習於豪華，漫無限制，則欲敗度縱禮，終昧嗇復之義，必爲食汚之媒，此應行語誡者一（一）負責任設官分職原期治理事務，便行故事以塞分，職以人守，責任分明，事乃有濟，嗣後所屬職員，對職分內當爲之事務，須反求諸已，無待督促因心作則，奮迅圖功，復上下相維，日臻進益此應行語誡者二（一）求實在君子自反之道，端在有誠，矧公務人員負有應盡職責，倘言行不求實際，何以質衾影而對公家，今與同人約嗣後對於談話辦事，總以著誠去爲，不事矯飾爲前提，如自已或不慊於心，應即力圖奮勉，藉糾旣往，而策將來，此應行語誡者三，（一）守時間，大禹，惜陰，齊侯惟小物之克謹，命戱，不因雨以改期載在史冊，播爲美談，矧公務員職責所在，尤應深自警惕，以期無曠厥官，嗣後同人，對於上下班及宴會會議等統須遵守固定時間，本市長將以此查勤惰亦即以此整肅紀綱，此應行語誡者四（一）尙和衷聖賢敎人修身，千言萬語，每以不忮不求爲重，忮求云者，即妒賢嫉能爭功諉過之類也，此後同仁，務宜於此二字，引爲深戒，本風雨同舟之誼，通力合作，和衷共濟功則讓人，過則歸己，庶足養成相親相愛之風而收化民成俗之效，此應行語誡者五（一）求敏捷凡事赴功古有明訓案無留牘稱爲美行，乃或對於公文，未能隨到隨辦，普通公事，輒復任意延積，長此以往，勢不至積壓收拾不止，嗣後同仁辦事擬稿，務須矢慎矢勤，力求迅速庶足以顧考成，而免廢弛此應行語誡者六，以上各端，僅就個人所見，約略言之，諸同仁等，或資歷並富，或學品兼優，自能各忠厥職，無待苛求，惟愛之愈深，斯望之愈切，用是不憚煩勞，諄諄語誡，凡我同僚幸勿因循敷衍視同具文，有厚望焉。

新民會收到救濟捐欵 已達八百餘元

即將向一般貧民施放

【唐山】新民會唐山市指導部，爲於春節期間救濟貧民計，並委託市公署警察所調查赤貧者數目，以備救濟前日已收到各方捐欵者，計市商業分會二百元，啓新洋灰公司八十元，肥料職業分會五十元，開灤礦務局一百五十元，新民會首指導部五十元，西北井開佛敎分會五元，灤小學一元，淑德學校十四元五角，唐山第一小學三元，唐山第二小學六元二角，扶輪小學二十九元七角，馬車業分會二十四元，前後共計八百餘元云。

聖藥大仁最大長處

豈藥揀擇高貴藥料係所處心脩合以故居常服此丸能防惡疫於未發併補氣血轉弱爲强其卓効如神而其味淸秀其香馥郁僅嚼二三粒忽覺心神爽快併除口臭兼使聲音明晰玲瓏以故爲口中香劑亦頗此熱化食消毒防疫通竅效驗靈是以每食後咀嚼服用此妙丸必免腸胃各症之患喫烟喝酒之前後服用此一二粒即覺異常美味併能除祛烟毒酒害

東瀛第一 備急靈藥 貴顯常用 名譽堅劑

寰球無二常備神藥 高貴藥配合嚴重監督製剤 醫學博士二十五名有効證明 內附最新美麗盒

SPECIAL DAIJIN

〔常治〕傷暑中寒 水土不服 腸痛吐瀉 卒中昏倒 頭痛目眩 酒醉船暈 癥疫瘧 精神鬱結 食積不消 虛弱貧血 時行傷風 虫蝕牙痛 其外一切危急諸症服用此丸則能消毒除疫眞是起死回生之神効

〔以故現無難病之人〕

上船搭車出遊行旅演說談論聽戲酒宴訪人請客時疫流行等時宜須携帶此靈丸寸時亦不可離左右也

總發行處 新京北大街 丸三興業株式會社支店藥品部

銀粒大仁

專擦雀斑 無效退錢

鵝容粉專擦額面雀斑酒刺疙疸面膚粗糙黑黃皺紋等均能擦掉並能使面膚細膩容新肌嫩轉瞬即可變爲美麗此粉功效一用便知言之無欺特此聲明一般女士曾用一試如無功效將原價退還每袋國幣壹圓外埠函購不加郵費代金不寄

天大南關大街上頭路利長油坊胡同八號 玉德堂藥店

國際運輸株式會社新京支店

新京富士町二丁目廿七番地

營業御案內
海陸運送保險 運送及運送取扱通關代辦倉庫及金融火災海上保險荷造及市內運搬引越荷物人夫供給委託買賣

電話 事務所 代表(3)六九一一

支店長席 庶務係 經理係 保險係 金融係 倉庫係 發送係 運搬係 トラック係 勞務係 重役室 重役附 首席

直通電話 金融係 到着者係 鐵道集貨取扱所 鐵道配達荷扱所 貨物通關 稅關構內詰所 手小荷物取扱所 荷造係 日出町倉庫 專用線倉庫 石炭運搬係

胃腸病 胃腸丸 適應症 健胃開胃 消食良藥

鬱悶脹飽 消化不良 腹痛胃痛 氣積寒積 食積蟲積 吞酸嘈雜 嘔吐噦酸 反胃噎膈 肝鬱氣滯 嘔吐瀉痢 痞蟲蛔蟲 及寸白蟲 皆能治之 肚大筋靑 毛焦髮枯 五疳發熱 腹痛脹滿 常治小兒 停食傷乳 營養不良 面黃肌瘦

每袋肆角 每打伍元

奉天帝街中 大仁堂藥房 馬靜寰 製 新京代售處 大馬路 義和藥房 電話四·二三五七番

每盒大貳角 小壹角

每袋叁角 各藥房均代售 如從函購加郵費貳角

吉林專刊 閻傳紱

第八五五號
吉林支社
吉林市商埠地三緯路十號
電話三二一八番

省署規定隆重舉行 "萬壽節"拜賀式 各高等官齊集於警務廳

吉林省公署爲慶祝萬壽佳節，以盡臣禮起見，故定於二月六日午前拾時，閻傳紱省長閣下恭率全體僚屬，於警務廳三層樓上會議室敬謹舉行拜賀式，全體均着協和禮服，佩帶勳記章，威儀嚴整，雍容莊肅，式典次序規定如左（一）全體入場、（二）向日滿國旗行敬禮、（三）合唱國歌、（四）捧讀回鑾訓民詔書、（五）御容開扉、（六）向御影行最敬禮、（七）三呼皇帝陛下萬歲、（八）閉式、（九）全體退席、吉林市公署，以及其他省署管轄下各機關，以高等官爲代表，也都至省署參加拜賀，軍管區司令部、稅務監督署、鐵道局、地方法院等各機關，亦均於各自衙內行拜賀典禮、一般百姓則於當天集合於神社境內向帝宮遙拜、協和會並擬舉辦慶祝大會，屆時必有一番盛況云，

朝鮮青年被竊 損失千餘元

左貝晶（二十六歲）係一朝鮮青年，負務於新京某商店，上月二十七日因事來到本市住在商埠地京店旅館，詎意竟於該日午后一時頃，不知何故被竊損失現款三十元及由敦化大方洋行滙來滙票一紙、計國幣一千圓，一並被盜，刻已報警查緝中諒不日即可破獲云

年末同情金 已於昨日發放 民衆得此溫恤均感激異常

吉林市隣保委員會前北所募集的年末同情金，已於昨天（二月一日）於市公署楊行政科長，同季社會股長督飭關係人員，並於警察廳派遣人員維持秩序下，午前從九時半起直至晚五時許，在朝陽，昌邑，船營，通天，德勝五個隣保區事務所內，向一般應領的貧民分別發放完畢，就是由每戶家主代領，一般貧民於年關下得此溫厚的救助，能够快樂的渡過新年，故莫不喜形於色，咸念新國優待民衆云、

高價私賣麵粉 希望當局嚴查

現在"麵粉"、已成了市民一個重要問題，因爲白麵在滿人過年的習慣中認爲是不可缺少的，所以有人甘願以多金購買，當然就有不法之徒，竟從中販賣，以多得餘利，刻下有人以國幣二十二元或二十五元可以買到，如此等販賣私買麵粉之徒，實屬可惡，希當局要嚴加調查取締幾好，以免發生其他問題云、

房租統制實施 緩期再使所有權人申報 望從速履行勿故違法令

房租之統制辦法、吉林市已自昨天（一日）實施了，對此辦法之準備工作會於去歲十二月廿八日，吉林市乃頒佈臨時住宅房租統制法，依先前成立的住宅審查委員會而執行之同時又爲明瞭市內現下之房租狀況，及增漲之情形以爲統制平抑之根據起見故命各房主向審查委員會報告現時之"房租數目"期間是從一月初旬起到一月末止，轉瞬業已滿期，遵命申報者固多，觀望不前者亦復不少，茲爲再與房主一申報機會，乃於截止之後再延緩數日，故希一般房主可速先向市公署行政科社會股領取申告用紙，然後塡清，急行呈報，倘再延誤，即依房租統制法，予以處罰云、

防止朝鮮疫癘侵入 施行臨時種痘

吉林市公署保健股鑑於天然痘忽而發生，其勢猖獗由朝鮮而起，殊有侵入本市之危險，於防患於未然，確保市民之安全起見，故定於二月一日至三日之三天，每日從午後一時起至三時止，在公會堂（南大馬路）實施臨時種痘，同時又於通天街保健相談所，不拘何時均行免費種痘，希市民多數參加，不可忽略，致招不測云，

定期招開本年第一次 禁烟委員會議

吉林市禁煙促進委員會以隨同禁煙總局之設立，中央及地方之煙務機構一同邁入新階段，至於斷禁工作是治本治標双管齊下以務必掃淸毒氛爲目的，今後將見非常之活躍，該委員會乃禁烟工作的外廓組織，負有莫大重要任務爲討論當前之諸問題，以決定新方針起見，故預定於本月五日午後二時假座市會議室，招開本年最初之吉市禁烟委員會議云，

竊取被人發覺 反拋已物而逃

本垣城內後魚行二十九號順華新帽鋪，自改組新設，係由執事人陳煥章，（四十七歲）經營，原因是舖址佔於繁華街區，所以營業也頗見起色，又因該號的門面，易於爲竊盜輩垂涎，上月三十日午后一時許，去一衣飾頗齊整的顧客，與櫃夥接頭之後聲稱"看看皮帽子有好的麼有？"於是該號櫃夥，以爲既來照顧，諒無異端遂在他的支配下，盡量取出給他看，當此年關時，村農買主，擁到該號櫃檯前的當然也不在少數，於是該顧客竟乘迎接不暇，不及照顧之際，將該號當頭所掛的狐皮二張，窃而揣入懷中，事被櫃夥看破該漢大驚，除將狐狸皮扔下之外，並遺下洋毯一條於櫃台上，未及抓獲而竄入人叢中逃逸矣，此商號當即報告該管牛馬行派出所處理遺物云，

赤十字社吉省支部 向貧民捨藥品 救濟寒冬疾苦使春節同歡

滿洲赤十字社吉林省支部，以人生之大不幸，莫過於貧病，赤十字社戰時效命疆場，平時則援救無告貪黎，本諸博愛精神，爲人類謀福祉，因爲轉眼到了春節，擬使呻吟病榻的同胞，早日恢復健康得登壽域，共渡快活的新年所以運到了大批藥品，計有健胃錠，解熱錠，眼藥萬金膏等五種，均爲嚴冬中適用之良藥，已於本月一日經由隣保委員會之手施捨給吉市的人民，並且向各縣也都發去，全是分文不取的施捨，使民衆歡天喜地闔家團聚過新年，王道下的貧困人們，眞是幸福已極，所謂已無苦無憂，與舊政權時代比較，優劣懸殊可見云，

滑雪報名者踴躍 刻均在努力練習

業已決定於二月六日午前十一時起，在北山舉開之全國的滑雪大會，因其日期正值春節，並該滑雪場所具條件良好之關係，故報名者頗形踴躍，已於三十一日停止受理報名手續，刻下團體者，除吉林及新京兩地外，倘有鞍山哈爾濱，齊齊哈爾及牡丹江等處，刻均在努力練習中，預想屆期必有一番盛況云，

煤夫僞造圖章 高價轉賣他人 已被窺破捕獲

近來給運送煤的車夫們一個發財的機會，竟有膽大的車夫利用此時際，幹出種種不法之事，或用欺騙手段，有的暗中舞弊，不是中途換袋，就是僞刻圖章，冒領冒送，高價販賣，有常永吉者，年四十許，住本垣朝陽區治德胡同三號，刻在西安石炭公司充運煤車夫，於上月二十八日午後四時許，常某自公司拉出煤一噸，煤票寫明送至東關忠路口福興泰，那想常某行至東關市場內，到十二號久興印刷所僞刻福興泰圖章一顆，即將該煤賣給素識九經路四一號王某半噸，下餘半噸又轉送至居易里張家子舖，當然頗獲餘利，然而在常某去興久印刷所僞刻福興泰圖章時，該號經理人見他的裝束及態度不像該福興泰的夥計，形狀如同送煤的車夫相似，由多心而至多疑，當常某携圖章走後，該印刷所經理即暗地跟踪調查，眞不出所料，果係運送煤的車夫，遂立赴大和町派出所報告，該常某此時正在張包舖算賬得了國幣多元，揣入私囊揚揚得意之際，不想警官趕到，當場把他捕獲送往警廳司法股，該股見他僞造圖章，私自高價販賣實屬可惡，決依法嚴加懲治云云，

春節已快來到 要望速配麵粉

諸市民刻因舊曆除夕，已轉眼即至，所以都忙於要蒸年供，以及包凍餃子，此類事項，也係我滿洲舊俗，故均期待官方配給，不管大家小戶貧的富的，也就是希望這個麵粉快點發放云，

二農夫尋歡 互爭優先權 〃〃〃〃〃〃打起仗賠款十元

江東二道溝農人徐二通（二九），上月三十日進城購物，在牛馬行遇見同村人于大森年二〇歲，亦種地爲生，二人見面議和要去德勝門外三道街蹓躂蹓躂，到了該處，遂走入某堂姑娘金鈴之香巢，該金鈴見進來兩個莊二哥，這眞是金魚上鈎，不可放走，遂上前以情語挑逗，徐于二人一見姑娘裊娜長的風流，全身穿的也是五光十色的花綢袄袍，頭髮也灣灣曲曲，燕語鶯聲，一對屯二哥被該妓這麼一逗弄二人不知所以，金鈴見他二人已上拘，愈不肯放走徐于已都意馬難拴，要有進一步的要求可是都願意先辦，因此口角起來，致動手打在一起，致把金鈴屋中物品打壞不少，該堂毛夥要去鳴官他二人見已罹禍因畏罪甘願賠償國幣十元一幕趣爭也平定了

水滸拾遺 張青山著 (734)

第二十三回 棄張良乘機說水泊 吳加亮藉計展奇謀

列成陣勢待戰，盧二爺當時也將隊伍列開，擰槍躍馬，來至當場，大喝道，叛賊聽眞，現有河北玉麒麟盧俊義在此，那一個上前與某大戰三百合，王大殺一見，忙問道，誰去與他一戰當有獨角蛟畫戟無敵鎭長江吳成霸，抖畫杆方天戟催馬出陣，飛奔疆場，大喝道，盧俊義休要發威，現有本將軍取你的性命，盧二爺喝問道，來將通名受死，吳成霸通了姓名，盧二爺說道，無名小輩，休走看槍，說着，五勾神飛大槍，直向吳成霸的咽喉，刺去吳成霸說聲來的好，把馬往旁一磕，躲開槍，抖戟向脇下便挑，盧二爺用槍一招懷中抱月的姿勢，格開賊人的畫戟，二馬錯鐙衝過，各自圈馬再戰一來一往，走了也就十幾個照面，被盧二爺用一招摔槍法，正打賊人脊背之上，吧噠一聲直打的護心鏡，翻捲起來，賊人抱鞍吐血，撥馬敗回陣去，當時惱了賊隊中神鏡無敵白額虎常春茂，一擺鳳翅溜金鏜，兩膝蓋一磕飛虎黏，馬踏鸞鈴，來至陣前，喝道，大膽盧俊義竟敢傷我們的人，待我取你狗命，說着，掄鏜就打，盧二爺，躲鏜還招，兩匹馬在疆場上，往來盤旋，把塵土蹚起多高，戰了有數十個照面，勝負不分，兩陣上戰鼓如雷，三軍吶喊助威，盧二爺把周家槍的十三招盡學，施展出來馬快槍疾，把賊人逼的手忙腳亂，這一忙亂不要緊，招數趕情就懈鬆啦，在這兩軍陣前拚命的勾當，也是懈鬆的嗎，被盧二爺乘隙用了一招撥草尋蛇勢，那大槍的尖子，在賊人的心窩扎了個透心涼，復又用槍一挑，賊人死屍，落於馬下，那匹馬沒人騎着，得了自由，他就連蹦帶跳的，落荒逃走去了，盧二爺橫槍勒馬，喝道，還有那個上前，與你家二爺一戰，話未說完，鸞鈴響處，早有一賊將，捧八卦開山鉞到在戰場上，盧二爺定睛細看，見來將，頭戴亮銀盔，身披鎖子連環亮銀鎧，胸前双勒十字勒甲絆，兩葉戰裙護馬面，倒挂魚拖尾，面如油粉，眉似掃刷，双目如燈，灼灼有光，獅子鼻，火噴口，兜腮鬍，氣昂昂，異常兇惡，看罷問道，來將何名，速速通名受死，來將冷笑道，我乃閃電鬼霹靂震山岳，胡鏵胡鐵菴是也盧二爺說道，都是些么麼小醜，無名之輩，看槍取你，說着，顫大槍，分心便扎，胡鏵舉鉞還招，兩個人殺在一處，大槍舞動，如怪蟒弄風相似，鐵鉞掄開，似遊龍戲水一般，直殺的天昏地暗，日色無光，眞是棋逢對手，將遇良材，戰了約百十餘合。難分勝負，盧二爺見賊人，驍勇異常，心說我當以智取之，

本年度省弘報方針【二】

2、人民總服役制度其要旨之宣傳

人民總服役制度，即將來於年實施，當此我國日益邁入國防國家體制之際，爲謀省民對於此法，有深切之理解，殊爲刻不容緩之事，惟我國素有好人不當兵之錯誤思想，對此而加以矯正之，或因不解服役法之本質而非難之聲，日形繁囂亦或有之，本省有鑒及此，乃根據國家總服役法之趣旨，說明徵兵用意之所在，國運由此而能伸展，用使打破舊來之陋習，以求民衆眞實理解並支援，故俟明年實施之際，爲使毫无窒碍起見，必須實施徹底的宣傳並宣化工作

(3)蒐集情報之重點，以左列四項爲其中心，

一、省民對於物價騰貴之意見，對於物價騰貴之各界意見若何均應施以徹底之調查，神使中央及本省施政運用上，得獲利益，

二、省民對於經濟統制之意見，本項問題，設或不俟省民理解，與支援終難期得圓滑運用，此情業經提前敘述，但圓滿之運營與否共關係重大者，則對我國之進展上，有極大之影響，是以得聽取省民對此問題之批評聲浪，以供中央並省首腦部長施政運用上之參攷資料，實爲最要條件，

三、省民對于物質供給上之意見，生活必需品、爲糧穀，煤炭燒柴，以及衣料棉布等，省民對於其配給上抱有若何的觀念並波及於思想方面之影響若何對此施行調查，用資講求適切有效之宣傳方策，

四、省民對於人民總服役法之意見，本法實施後如何，實對國力之進展，有莫大影響，是以洞鑒於斯遂對商工業者以及農民階級之動向，更應加以調查

惟伴隨此種宣傳宣化工作之同時，必須徹底實施期於明年度實施之時無所窒滯，

(4)弘報機關之整備擴充 關於弘報機關之整備擴充，仍須按前者計劃，努力實施，期滿行政滲透工作，或情報之蒐集上，毫無遺憾，惟本年度所企劃之事項，乃爲民間情報網之組織，務使擴充强化，努力於民族之各層間，獲得眞正之民聲，

(5)結論以上爲本年度之弘報計劃，至歸納言之共重點乃爲、

一、關於統制經濟事項、

二、關于國民總服役事項

上列兩項，歷年雖經列入計劃內，但徵其效果實多遺憾，有鑑及此，刻特撰定切要問題，自本年起，省縣一貫，對該要點弘報事項，努力推進，期收實績，惟應注意者斯項要點，在弘報全般上未全包括，是以所有各縣旗等，仍須就其現地之特殊情勢，如治安肅正或利用地之正備，或鴉片斷禁等，市縣旗固有之弘報事業，仍努力實行、（完）

注意 咳嗽百效丹
千方容易得 一效最難求

可稱世界獨一專門家治肺病之聖葯靈驗無比◎
關於治療之說明男女青年一切肺病癆傷咳嗽痰中帶血大口吐血百日咳千日咳延期咳嗽感冒咳嗽遇寒冷即犯咳嗽等症一服除根永不再犯每袋國幣壹圓函購零袋者以貨金法不售購拾袋國幣七圓並不加郵費國內都市城鎭各大藥房均有代售處◎
總發行所奉天大南門裡 西春堂藥店
大同報社廣告部 電話二一六一五一

韓奇逢 老牌 黑鷄白鳳丸
奉天省公署許可証一二〇號

本藥特色 用科學新方式製成，丸粒小，服用便，効力大風行各地，有三十餘年歷史，主治婦女一切經血百病卵巢疾患，子宮寒冷、內分泌不足勞傷，氣鬱帶下，小腹塊病，服之一盒有效，立竿見影
【定價】每盒裝二百粒售洋五元 半打二十五元
奉天大西邊門外路北四二號 韓奇逢藥房
大經平和街四八 韓奇逢藥房
新京四馬路 中興大藥房 韓奇逢藥房
哈爾濱道外正陽十道街增壽藥房(八)一五二號 韓奇逢藥房
滿洲國發行處華北各地發行處
北京西單北大街十四號中西藥房 太原帽兒巷六號 厚和北門裡七號 大同北街福興恒 綏縣車站勝記號 保定公記商行
濟南緯四路 青島 包頭 張家口 唐山 煙台新華街
華北總批發處 天津法租界三十號路五五號 韓奇逢藥房

三中井

キユーピー マヨネーズ

健康第一!! 請吃用美味蔬菜的醬拉撻料理

雀斑

人造乳

百用百效 心腹藥
心腹病症百用百效多年胃病信者得救
此藥專治 嘈雜翻食 嘔吐酸水 時常打嗝 心膨悶 兩脇攻心 刺痛及心口疼痛 心腹脹痛 積聚瘕瘕 蟲積寒積 食積水積 氣積血積 肉積面積 因氣胖腫 諸般臟症 腹內病塊 以及一切肝氣不舒 消化不良 停食停水 氣滯血瘀 心腹痛症 除速服此藥 平肝順氣 開胃健脾 化積 去寒退熱 增進飲食 潤腸通便 消聚 舒暢氣血 通暢百脈 凡係氣裹食所得等症 皆能治之 無論老幼 積年累月者 服之百用百效
外埠函購概不加郵費每袋壹元半打五元
總發行奉天大東門裡挙行胡同 德春堂藥店

新民戲院 二月二日
早場 金桂茹 翔春燕 張春山 蓋玉亭 韓少芳 蘇少舫 孫玉樓 郭玉崑
殺狗 美龍鎭 白涼樓 宋金郎 趙五娘 四杰村
晚場 張春山 翔春燕 蘇少舫 蓋玉亭 劉瑞軒 韓少芳 蘇少芳 郭玉崑
反串十樣襍要 封箱大吉 天下第一橋

四五馬路永春路 電話(二)二六八四
今日映 上海佳片全部對白有聲巨片 並蒂蓮 二月一日 二日 三日 紫羅蘭 湯曉丹 主演
春節特選新片預告 新華公司最新出品滑稽大笑片 三劍客 主演 韓蘭根 劉繼羣 殷秀岑

春節特選
新京東二馬路 電話(二)六四六一番
藝華公司偉大出品全部對白歌唱有聲巨片 二月七日本院公映
香江歌女
戀愛的火焰燒毁了藝術家的心靈！ 金錢的魔力迷惑了女兒們的芳心！
主演 路明 王乃東 李英
今日公演 明星公司出品對白有聲巨片 空谷蘭 票價二角 卅一日 二月一日 二日 主演 胡蝶 高占非

四四五馬路永春路 電話(二)三四七六
天一公司出品全部對白歌唱有聲教育佳片！ 夫婦之愛 三十一日 二月一日 二日 三天 羅品超 梁雪霏 主演
春節特選上海新片 新華公司出品對白有聲 三劍客 主演 劉！殷！韓！

今日公映 新華影片公司出品全部對白有聲愛情香艷佳片 如此繁華 日期 卅一日 二月一日 二日 映三天 主演 黎莉莉 尤光照
下期放映 滿園春色
忠實敬告 本院新換由德運來新式影機發音清晰光線明亮地點適中交通便利暖氣充足衛生設備招待週到爲首都偉大之劇場
新春節特選新片預告 藝華影業公司對白歌唱愛情佳片 香江歌女 主演 路明 李英 王乃東 關宏達

紹興酒
新京總代理店 鼎豐眞南貨海味莊 新京大馬路 電話(二)三九九二
總發行店 合資會社 松茂洋行 新京東二條通三番地 電話(三)二〇四二、二五三七 六七五四、二五六二

車輪零件 各種堅固無比
廉價販賣 新西洋滾珠 各種舊外帶裡帶
株式會社 松記車輪製作所
奉天市大和區義光街三段廿七號 電話(2)9053·8525

大阪商船行輪

●開往門司神戶廣島大阪 午前十一時開
熱河丸 二月二日
烏拉爾丸 二月四日
黑龍丸 二月六日
烏蘇里丸 二月八日
鴨綠丸 二月十一日
●開往三角、鹿兒島、那霸
大同丸 二月六日
●開往基隆高雄
●開往天津 每月三回
●開往橫濱 每月七回
●開往美國 每月五回
●船票發售 每月二回
滿鐵國鐵主要各站各埠 日本國際觀光局
▲車船聯絡往復票火車減二成輪船減一成通用日期二個月▲在大連購買神戶門司往復票時回路運費減二成通用期限三個月
●專屬貨物代辦處 國際運輸
大阪商船株式會社
大連支店(電話二·二三三一)
新京事務所(電話三·三三六)
奉天事務所(電話三·四六九)
哈爾濱事務所(電話三·七〇一)

阿波共同行輪

●開往芝、威、青
利通丸 二月七日
●開往芝罘威海衛仁川
日高丸 二月六日
●開往天津
美奄丸 二月十日
第三壽丸 二月四日
長山丸 二月六日
●開往仁川、鎮南浦
第三壽丸 二月十日
奄美丸 二月六日
長山丸 二月十二日
●開往芝罘
第十八共同丸 二月三日
本社代辦山東鐵路各種運輸一切事務
大連市山縣通
阿波共同汽船會社
電話長二·五〇〇一番

日本郵船行輪

●開往濮堡
松本丸 二月未定日

近海郵船行輪

●開往長崎、鹿兒島
淡路丸 二月二日
●開往李浦
但馬丸 二月未定日
●開往鎮南浦、仁川
門司丸 二月未定日

朝鮮郵船行輪

●開往朝鮮、九州
金剛山丸 二月末定日
前記各船出口日臨時或有變更水路圖誌海圖販賣所大連市山縣通近海郵船、朝鮮郵船代理店
日本郵船
大連出張所
電話 二·三七九〇 二·七八四四
專屬貨物代濟處船票代辦處丸二商會電話二·九六四六
各地之日本國際觀光局

大連汽船行輪

●開往青島、上海
大連丸 二月八日
奉天丸 二月二日
青島丸 二月五日
●開往天津
濟通丸 二月二日
天津丸 二月五日
北京丸 二月三日
長平丸 二月四日
●開往安東
北東號 一月未定日
●開往基隆、高雄
山西丸 一月未定日
大連市山縣通
大連汽船株式會社
電話二·七一三三番
日本國際觀光局
中國旅行社

補劑 龜齡機

●特長●
本藥『龜齡機』共配製以高貴藥料，由化學的操作製成片劑，故効力甚大，遠勝中國參茸數倍，增進新陳代謝機能，旺盛生殖能力，四肢百骸莫不受益，有健腦、補腎益血強精之力，凡老年衰弱青年腎虧記憶薄弱，或讀書用腦過度而引起各症，均宜速服龜齡機藥片。

●主治●
貧血腎虧、性慾減退、陽萎遺精、神經衰弱、失眠、消瘦、精力疲憊、營養不良、用腦過度、面色蒼黃、自汗盜汗、交接乏味、顏面早老、發育不全、手淫遺精、腰疼眼花、腸胃虛弱、食慾不進、消化不良、身體衰弱、一切等症。
(定價每盒國幣七角五分、每打七元七角)
奉天金城大藥房總經理

外埠代售處
哈爾濱華美藥房、大連德記全機、吉林五洲藥房、新京義和謙藥房、奉天安東瑞祥泰、洮安泰來同和興、四平街永順、洮南德慶仁、和發順、泰來同和興、四平街歐亞藥房、營口中西藥房、安東瑞祥泰、洮安泰來同和興、鄭家屯德慶通、范家屯天德和、東豐廣聚長、朝陽鎮德慶隆、海龍廣聚德、遼陽和堂、西豐裕盛興、通化積盛和、伊通積盛宏、開原春德慶會、延吉和發益、遼中崇盛恒、公主嶺三合、德興京永和慶、昌圖順興福、鐵嶺和發久、開原群益泰號、開原同益利、通遼德慶會、遼源德慶合、開通同和順、八面城德慶同、清源永順、法庫和發昌、康平和發玉、錦東同和德、樺甸德慶順、本溪湖慶和成、撫順同仁堂、海城素思藥房、綏中東和堂、新京中興藥房、天津金城藥房

任服何藥都不見效的 ← 夢遺 滑精 病
試用精鎖看看他的效果如何

精鎖

主治
夢遺滑精 遺漏早洩 頭暈失眠 怔忡心悸 神經衰弱 腰酸疲倦
精鎖定價 六十粒包一元 百四十粒二元
發行所奉天大西邊門外
寶康大藥行

乳來精

華氏下奶藥
生乳功效準確 缺乳請速購服
每瓶壹圓
奉天小南門裡路東
蔭華大藥房（總發行）
電話四·二九一三號
各埠藥房均有出售

欲得嬰兒白胖必食

經濟合理而有豐富的榮養·· 完全母乳代用品

森永牛奶粉

人類之敵

花柳病
怎樣纔能够驅除？當以清血的方法入手
性慾騰沸勢難自持 染及斯毒頻發症狀 或舊病難除 餘毒未盡 正當以清血解毒的療法入手。胖子老練效力可靠 就得首推凱輯氏喜肥力為聖手 有卅年的歷史！是百服百効信用可靠！是藥力溫和毫無副作用（並）特効特色 男女老幼一切血污四季咸宜無絲毫之弊害

(一)常好常犯的花柳病 如四肢酸痛頭疼頭迷耳鳴耳聾 渾身起紅瘢紅點臉上起疹 楊梅疥瘡渾身潰爛奇癢流水以及與原起發生同樣症候
(二)如破傷魚口 耳聾目潰 脫落毛髮 牙齒搖動 等症
(三)小兒的遺毒 婦女的傳染 症瘰瀝膿疥 痛癢交加 毒性結核等 滑胎化胎 因毒不孕 婦女因毒疑似毒症 無論梅毒到第一期 第二期或三期 服喜肥力 均能藥到病除 實為安全治療 此藥性溫不猛 效力宏富不燥 男婦老幼皆可服用 四時咸宜 每瓶國幣一元五角 每打十五元
國內外各藥房均有代售
總發行 吉林濱江 哈爾濱道外正陽大街 泰華西藥商行

十面之隱患一戰而成功

1 傷風發熱之患 2 消化不良之患
3 腹脹腹痛之患 4 食積不化之患
5 大便秘結之患 6 肚痛腹瀉之患
7 胃腸積滯之患 8 面黃肌瘦之患
9 出牙痛苦之患 10 夜不安眠之患
如小兒得以上之患者請速購服
最新發明兒童良藥
童必寧一服即愈
較一般而成功猶爲可靠也
童必寧每瓶定價七角 每打七圓
外埠函購郵費歸敝房擔 任各埠藥房均有代售
總發行所奉天鼓樓南
五洲大藥房
電話四一三二六七番

布路洋行 印度綢緞莊

冬季各貨特別大減價
新京日本橋通六三電話(三)五八四四

養肺金丹

此藥專治男女新久著般肺病老年咳嗽青年咳嗽勞瘵咳嗽努力咳嗽或新咳久咳下咳痰咳火咳寒咳肺虛肺氣肺燥肺萎氣虛哮喘痰中帶血大口吐血胸脅疼痛久咳成勞夜不能寐勤作無力心神慌跳日輕夜重飲食無味自汗盜汗午後骨蒸聲音低啞口干喉痛一經服之功能清痰理氣潤肺止嗽誠養肺止咳之藥也
價目每盒國幣一元

強精固本丸

此藥專治諸虛百損五勞七傷一切弱症遺精滑精精液缺乏精清精稀精冷不固陽萎病症老年精衰少年體弱思慮過度記憶減退精神恍惚惡心盜汗頭暈眼花耳鳴耳聾行動心跳氣喘遍身無力腰痛腿酸形容枯瘦夜不眠腎虧常出涼汗凡因腎病及體弱者無論新久一成服之良藥均能添精補腎壯筋骨扶陽固本每袋國幣[illegible]
總發行所奉天小東門裡大街路南
德源堂藥店

雙妹老牌 茉莉霜 雪花膏

雙妹老牌茉莉霜香花膏。品質滋潤、色白香濃、功能除斑去暗、潤肌膚、養顏容、文明男女咸宜、爲閨閣名媛梳妝台上不可缺少之珍品也
廣生行有限公司出品

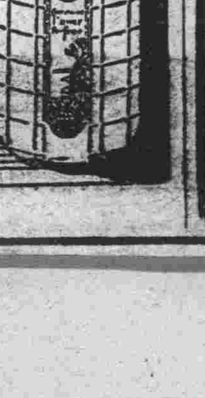

雙妹老牌 千日香水

千日香水品質之佳無出其右且香味幽雅數日不散誠無上之妙品也
各埠洋貨店均有代售

益壽丹

肺病吐血 其效迅速
▲從前死於肺癆病的都是冤枉死的目前患肺病的都可以不死的肺癆病有了救星
▲益壽丹治一二三期肺病有藥到病除之功數千年來無藥可醫
肺癆病不難治 益壽丹非奇藥
難在不能攻破肺癆菌 奇在殺菌化痰清肺理氣功效力
▲肺癆菌繁殖於肺部所到之處便破壞損爛成空洞故極難治療 益壽丹藥力直接達於患部而殺盡肺菌故無論一二三期肺病均能免勞奇效即無病者亦宜預防先服益壽丹以避免肺病之傳染可保終身無病延年益壽也
定價每盒十二付國幣五元 外埠函購加郵費二角
奉天市小北城門外西頭電車路道北
發賣本舖 國瑞藥店

功成銀行

辦理存款放款匯兌及一般銀行業務

國民經濟迅速發展商業交易日益殷繁勢之應一般情經行伸暢順調健營對內力求對全以強機構而外蝸盡忠誠遠昭信實向承感近優異愛顧且戴之餘且榮一幸今後更進符層之努力用雅各方貫助之社望而全服務會之精神

放款	存款	匯款
票據貼現 貨價押匯 票據放款 契約放款 往來透支	定期存款 往來存款 特別存款 通知存款 存票據金 定期積金	山東山西 河北上海 以及國內 各大都市 均可通匯

本店 吉林市財神廟胡同 電話二一八九番
支店 新京特別市南大街 電話三·六八八三番
支店 哈爾濱道外四道街 電話八四四五番
支店 新京特別市大和通 電話三·五〇〇七番
出張所及特約店所在地
如左 奉天 四平街 公主嶺 雙城 留守營 天津 太原 青島 綏化 石家莊 連京 海南 洮南 撫寧 大連 昌黎 灤太 北京 上海 濟南 安樂 根寶 谷亭 縣
另備業務概要函索即寄
(電報掛號〇五〇一)

育嬰寶

治小兒咳嗽痰喘急驚風抽搐及初生百病

保肺素

專治男婦各期肺病 咳嗽唯一救星
打倒咳嗽 撲滅肺癆

▲肺臟嬌怯 ▲最怕咳嗽 ▲久嗽不息 ▲肺癆乃成
誠可怕之險症
本保肺素已經數十年之臨床實驗功效驚人爲治咳嗽中最高之藥
減痰潤肺 喉止咳 頑痰能除 氣喘能安 初期咳嗽一盒即愈 肺癆久嗽數盒除根
育生堂藥店

補兒康

清瘟解毒 散火排熱 小兒唯一保生藥

營業科目

經售各國著名藥廠 家庭良藥 醫療原料
注射新藥 血清苗漿 醫料器械 衛生材料
膠皮製品 化裝香料 各種藥皂 各種染料
應有盡有 批發零售 價格低廉 望祈賜顧

資本金壹百萬圓
創業參拾參年

日本賣藥株式會社

大連支店 大連市浪速町一百四十七番地 電話長二一六一三九番
奉天支店、奉天加茂町十六番地 電話長二一二二一番
新京出張所 新京富士町三丁目二番地 電話長三一五〇〇一番
哈爾濱出張所 哈爾濱八站南馬路十號 電話長二一九二〇番

大同報 第二版

發行人 衣寶田　編輯人 梁世鐸　印刷人 韓紹衡　發行所 新京東六馬路 大同報社　電話 編輯二一四七二四 營業二一二〇九六　振替口座新京一七〇　報費 一份五分 一月壹元三角 外埠酌加郵費　廣告價 一行二元

社說　徹底建國精神與安定民生

管子有言。『禮義廉恥。國之四維。四維不張。國乃滅亡』。又言。『倉廩實而民知榮辱』。子貢問爲國於夫子。夫子教以『足食。足兵。民信之矣』。而子貢更從而申之曰。『民無信不立。』是知禮也義也廉也恥也信也。皆教民之要務。而立國之大本也。然問題。苟無給足之象。而使民生要需之衣食供應請咸然於啼飢號寒之下。則所謂『救死而恐不贍。奚暇治禮義哉。』是以夫子之告子貢。必先之以足食。繼之以足兵。終之以民信。而管子治齊。雖有官山府海之資。亦必傴傴偲偲首重於充府庫。實倉廩之務。而後納民於禮義廉恥軌物之中。宏其教化之效。以張四維之基。確立建國之本。雖曰霸者之術。要亦重得孔子之深意也已。今我國家之建國精神。要共精義。亦曰孝悌忠信仁義道德之純乎無疵而已。換言之。即依我聖上回鑾詔書所昭諭。復我東方固有道德之眞義以爲經。而以滿日不可分之關係。緊密提携。誠摯親善。協力同心。渾然一體爲之緯。於以協和萬方。促進大同。而政治體要。則依厚生利用之實。運營於綽裕給足物阜民康之域。斯則王道之主旨。建國以來所努力實施。邁於今日郅隆之盛。胥由是而之焉之達道。而爲舉國內外所深甚體認者也。雖然。希望無止境。即進步亦無止境。今我國家固已治臻上理。足資獨善。然而萬目時艱。萬方多難。近則中國事變。猶在未艾。遠則歐陸戰雲。叱咤正酣。而興亞聖業之完成。前途尙賒。依民胞物與之上乘宗懷。視一物不得其所。若已推而納之溝瀆。正聖帝明王所不勝於悲憫之時。而亟圖所以援溺救焚之道。乾乾惕厲於不容已也。但茲事體大。非人人戮力盡其匹夫之責。不爲功。故協和會深鑒及此。爰於全國事務長會議之機。首謀建國精神之再徹底化。而尤注重於大衆日常生活之實踐運動。斯誠濟時之要。而啓發我國人人之振奮自效。其堪資期待。至足尙矣。然而環視國人之生活現像。其安定之度。與振興之績。果何如耶。他姑無論。即生活必需品之統制配給。如煤麵米布之大宗日用。所聞患寡患不均。及購時廢事。忍饑耐寒。擁擠竟日者。嗟嗟太息之聲浪。猶囂然也。『滑云乎哉』。是所不能不望更圖糾正善處之方也。

我政府全幅支持 有田外相道義外交

我國政府、對於有田外相演說中、特言及與滿洲國之關係、極抱好感尤其對於以東亞新秩序之建設爲基調之道義外交之闡明、表明全幅的支持、其見解如次、

一、中國中央政府、我國以隣接盟邦之資格、對於其甦生具有極大的期待與新政府不久即將發生正式之國交關係、我國對於新政府之樹立、不惜給與全盤的支援協力、新政府誕生後則日滿華東亞經濟集團之確立、亦將入於新段階、而滿華關係益將因而緊密矣、

二、對蘇問題、國境劃定委員目下在續行中日蘇關係既能好轉、則滿蘇關係亦自能有善良之趨勢、因之各種問題亦可應刄而解、相信於國交調整上必有一段之成果、

三、對德意問題、該兩國爲承認我國之友好國、嗣後極願再加上一層親善關係、以謀協定國間之强化、

日外交進步 新京外交界批評

關於有田外相之外交演說、肚間外交界方面、頗注目其後半所指摘自歐洲戰爭勃發以來、交戰國於措置方面、有脫却權利範圍之事實、及對於歐洲戰爭之前途、極爲關心之點更有下列之批評、

一、有田外相、對於交戰國特如英法方面之旁若無人、破壞通商航海自由之態度、頗爲遺憾、更述稱日本爲擁護通商權計、特研究適當之措置、此可謂爲對於努力對德封鎖之英法、予以當頭棒、故發生之德國精神的反響當不爲少

一、對於不介入歐洲戰爭方針、毫不變更、但對於其歸趨、當不無關心更爲保留對處形勢之變化計、已將意向表明者可謂日本非不介入戰爭係抱重大關心、而表示非交戰的中立之彈性

一、特於演說之末、述稱世界領土、資源不行公平之再分割、則不可得眞正人類之和平、現進行之歐洲戰爭、在於依打破凡爾賽體制、以建設新秩序、日本表示同感、並將現爲人類史上稀有反省期之點指摘、痛論英、美、法、維持現狀國之非、力主道義外交者、可謂日本外交之進步云、

谷次官與英國大使 續行本格折衝

淺間丸事件之双方公文三日發表

【東京一日電】谷次官、於一日午前十時四十五分、到外務省訪谷烈吉英國大使、關於淺間丸事件的二、三疑點、有所質問、到十一時五分、始行辭去、

一方續卅一日有田、谷烈吉會談之後、關於淺間丸問題本格的折衝、於一日午後四時在外省官邸續開、有田外相、因爲正出席議會、由谷次官代行交涉、手交日政府對於英政府的反駁回答公文、又表明双方主張的該項公文、約在三日午後公表、

渡過濠渠繼續猛進的日軍勇士（廣西戰線）

對淺間丸案表示遺憾 張伯倫說明

【倫敦一日電】張伯倫英首相卅一日在戰時弘報協議會午餐會席上演說、對淺間丸事件剌戟日本國民感情之事、深表遺憾之意茲誌張伯倫首相演說中言及日英關係之部分如左、

關於與我國嚴正中立且友好的日本政府之間、最近惹起之事件、乃國民詳知、不必贅述、就國際法之嚴密解釋兩者之間或存有不同之見解然我非故意提起法律問題關於法律問題如前述兩國政府有採取、同見解之狀態又在國際的問題或國民心理、最有影響力之要素並不是法律問題、乃是最普通之事我充分認識因爲在日本海岸極接近之海上、使日本一輪船停船之事件在日本國民心理中起了感情上强大之衝擊、如果日本政府或日本國民以爲我們行使交戰權之際、持有非友誼的精神乃至擁有漠視日本國民感情之意圖時、甚爲遺憾、

今日在我國參加之戰爭我們爲破壞强力且無謀之敵機構、乃於我們力之所及範圍內、以合法的手段、達成共目的、然而當遂行此合法的牽制時、使友好的國家釀成何等之誤解、不是我所希望的、

該戰時弘報協議會於戰爭勃發後設立的、以政府各省並新聞通信等報道機關代表者組成的、以强化戰時政府與報道機關之連絡爲目的云、

日軍向河曲及桃梨廟猛攻中

【蒙古前線〇〇一日電】〇〇部隊卅一日發表|一、向鄂爾多斯平原進擊之各部隊、繼續南進及東南進、廿八日夕向東勝、合拉、砦方面前進目下捕捉在河曲附近彷徨中之敵兵、

二、片山部隊長指揮之一枝隊由達拉特泰旗西南進、向桃梨廟（包頭西南十六公里）方向急進中、該地占領、想已爲期不遠矣、

繼續討議開拓團法等 開拓廳長會議延長一日

審議開拓團法及開拓地協同組合法等開拓政策重要事項之開拓廳長會議、因議案甚多、是以特將會期延長一日、一日自午前十時起、於新京軍人會館繼續開會、與經濟部關係官之間、關於團總設立興農合作社之農村金融、配給機構等問題、進行質問應答午前日程至此告終、正午稍事休憩、午後更以協同組合法爲中心、經分科會進行審議云

努力確立戰時經濟 日貴院本會議之首相答辯

【東京一日電】一日之貴族院本會議、由午前十時七分開會米內首相以下全閣僚就大臣席議席空者僅少、旁聽席至定刻前即滿員、到處均充溢戰時議會之氣象、首由松平議長作各種報告、同九分、米內首相登壇、作力主戰時體制强化之一般施政方針演說、次由有田外相登壇作對處複雜國際情勢而闡明日本帝國政府牢固態度之外交方針演說、繼對淺間丸事件謂

發生於帝國近海者、實屬遺憾、爲糺明眞相、會銳意講求善後處置、我方始終均希求英國方面之反省、而努力於徹速解決云云、因有田外相述日本帝國之牢固方針、致滿場均傾耳靜聽、次由畑陸相、吉田海相、分別報告戰況、海相對潛水艦打撈、亦有所報告、後對國務大臣之演說、遂開始質疑、承質問第一陣大河內正敏子（研究）

當東亞之大建設、不惟强化我國之經濟力、且須向强化東亞全體之經濟力、因之、若以從來之統制經濟、將難達所期之目的、故行遂行戰時經濟之必要、且以生產之擴充爲急務、若固執低廉物價政策、却有使生產減退之虞、茲希望政府速定適正價格、兩兩相俟、以達成目的但政府之所信如何、

米內首相關於經濟政策、亦有同感、自當依所言官民協力、努力確立戰時經濟、

藤原商相、堅持低廉物價政策之事、於現下之情勢、誠非得已、茲爲謀米、煤、肥料其他重要物資之增產、擴充、須澈底實行暗行市之絕滅通貨之收回、金融機構之整備改善、以圖生產增加、議爲當務之急、答畢、時爲一時四十九分散會、

衆議院本會議情形

【東京一日電】再開第一日的衆議院本會議、因須言次序問題、各派交涉會的交涉遲延、結局由小山議長決定、第一日祇許民政黨小川鄉太郎氏一人質問、共餘的質問者順序、決再另行協議開會時間較定刻稍遲、爲午後三時十分、傍聽席反映着緊迫的社會情勢、庶無立錐的餘地、已呈滿員盛況、由書記官長報告一切後、小山議長宣告開會、先讀於舊臘由議會決議對陸海軍將士衆議院的感謝決議、由陸海軍現地最高指揮官各司令官和司令長官拍來謝電的全文、然後報告前此因土耳其震災、衆議院議長向該國政府拍發慰問電文之旨、三時十五分、米內首相登壇、和午前在貴族院、做同樣的施政方針演說、繼此有田外相登壇、有同樣外交方針的演說、並報告關於淺間丸事件日英交涉的經過、繼更述謂、

政府是按照國民的要望以斷乎的態度、對處該事件中、

午後三時五十分、由櫻內藏相登壇擧行、財政方針的演說約三十分間然後畑陸相、吉田海相相繼起立說明中國事變戰況到今日一年間的經過、然後進行質問、質問的第一陣、就是民政黨的小川鄉太郎氏小川氏首先從中國事變處理問題起、對於政府的外交方針、財政並現下經濟對策等、有極廣泛的質問政府方面對此、由米內首相、櫻內藏相以下各閣僚分別予以應答、到午後六時四十二分、衆議院的第一日才宣告散會、

滿蒙國境確定委員會 業務畢發表共同聲明

關於臨時滿蒙國境確定混成委員會、共會議業務告終一節、當即於一日午後五時、將該委員會之共同聲明發表如左、

滿蒙國境確定混成委員會、自康德六年十二月七日至同月二十五日於赤塔、又自康德七年一月七日至同月三十日於哈爾濱市、前後經十六次會議於該會議、日滿代表部與蘇蒙代表部關於國境確定問題、双方之見解、完全對立、已經明瞭、鑑於双方見解完全對立、委員會、在久保田日本委員主宰之下、於一月三十日所擧行之最終會議、決定共業務已經終結、

外務局當局談

滿蒙國境確立混成委員會一月三十日之最後委員會聲明、其交涉已達不能締結、日滿及蘇蒙方之委員、業將該會議之結果、報告於各該國政府云、

蘇蒙代表回國

出席於滿蒙國境確立混成委員會哈爾濱會議之蘇蒙代表一行、於一月卅一日乘午前八時五十五分列車經滿洲里而就歸途、至於今後關於本會議之問題之推移須將待政府之交涉云、

發揮新監察制度機能 星野長官於監察協議會訓示

第一回全體監察協會議席上星野總務長官致訓示要旨如左、

監察眞義、在於振作綱紀、並謀政務及業務得以圓活適正且有能率的施辦新監察制度自實施以來、已經半年、監察擔當官、總務廳及中央各部方面、已經充實無缺、而各省專擔監察的參事官、尙感人員不足、並因其他關係、還未任命一人專任斯職、以致各省該新制度運用未得圓活效果更談不到、然去年度爲活用新監察制度可謂是準備期、本年是其本格的活動、第一年度、至遲在本年六月以後、該新制度亦可得見其全面的活動、按照現下情勢、人少物亦行節約、此時官公署的政務事業、動則陷於非能率的、此亦是古來一種通弊、特殊團體方面、其業務本是獨占的、且營利的色彩較薄、因之業務能率亦有日見低下的傾向、所以現在正可發揮新監察制度機能、振作官公署及特殊國體綱紀、使共能率向上、益謀政務及業務得以適正圓活運營、藉可掃除官民之間摩擦誤解、除去官僚獨善之弊、以俾民心歸一、

一近時前途有爲的一部官吏不亦有受縲絏之辱者心懷大志而不得不捨却官界令人傷心可惜、考其原由多發於決斷不注意或對職務過於熱心、越欠仔細而遭不測災禍、新監察制度、對如斯事態、特予以細心注意、如遇有紊亂綱紀或執行職務稍欠適當者、即在發見其初徵時而講諸適切處置、促其反省、以防大事之發生於未然、

（照片＝監察協議會議場）

地政運用萬全

地政總局開設之際 曹局長談話

政府爲期地籍整理事業早期完遂、特將從來地籍整理局之機構、加以充實强化、而改設地政總局、該局官制於一日公布正式開設之際、其第一任總局長曹承宗氏、發表如次之感想談

考察建國以從前我國土地制度、因積年之政弊並無可觀之處、且當時之權利關係、極爲混亂有地照者而無土地、或有僅一塊地、而竟有數份地照、是以紛議爭執迄無寧息、直至建國以前、土地制度之紊亂、已達極點、嗣經我國建國、凡百俱興、首設以民政部外局之土地局、後於康德三年、將土地局擴充而改設爲國務院外局之地籍整理局、爾來四易寒暑、共中地籍整理事業大有進展、而尤於康德四年度起樹立地籍整理八年計畫、傾全力於審定土地權利、設定地籍、並實行舊習慣之調査、至是我國之地籍整理事業煥然可觀然鑑諸現下時局之要請從來之地政之分散的方針、痛感有緊急統一整備之必要、是以將從來之地籍整理事業計畫、加以全面的修正以期劃期的提早完遂、如今乃將地籍整理局改組擴充而設地政總局、今日當開設之際、惟望國民之協力、與理解地政總局之使命以爲地政運用之萬全者云云

河北省官民咸盼新中央政府誕生

【天津一日電】現河北省內對汪精衛氏之樹立新中央政府、期待甚殷、尤其滄縣、東光縣、寧津縣之民衆、咸渴望新政府早日誕生、且前者對於汪氏之新中央政府誕生、稍懷疑念之臨時政府所任命之官吏、固不待言、即一般民衆之態度、亦多驕騰、不熱心於職務、但自新中央政府之誕生、已決定以來、其態度則完全一變、持誠實執行職務、尤其警備隊自衛團等之態度、殊與日本協力、此足證對中國建設之歡洽云

新政府成立迫切 黨政權極爲狼狽

【上海一日電】以汪精衛氏爲中心的和平救國運動因青島會談成功、更有了飛躍的進展、中央政府在南京成立之期、已迫目捷重慶政府部內、因爲新中央政府的樹立、順利進展其狼狽情形、益愈深刻、據當地接到重慶的消息、共狼狽如何、完全畢露無遺、

外交部長王寵惠、在卅日對駐英、法、德、美的華大使和駐其他國的外交代表、拍去如左的訓電、令轉達各駐在國政府、重慶國民政府、乃是中國唯一合法的中央政府、是以諸外國、對於近將在南京成立的汪精衛新中央政府無論以如何形式、也不能予以承認、如諸外國、和該新政府之間、訂定任何的協定、重慶政府、自然完全認爲無效、右記訓電乃是因已有新中央政府成立的儼然事實、諸外國早晚恐是要承認該政府、重慶政府、因變應共成行、並對外表明否認新政府的態度起見、才拍發如此訓電、當此時期、實是惹人注目、

重慶國際放送

【上海一日電】據重慶來電稱前此準備開設的重慶國際放送局、決定由一日起開始放送、呼出符號分X・G・O・X和X・G・O・Y二種、電力爲卅五基羅、用中國標準語、厦門、廣東、上海各地方語、日本、英、法、蘇聯、德、意、荷蘭、印度、馬來等國語放送新聞、

駐日意大使館 參事官抵任

【神戶一日電】駐日意大利大使館參事官郭泰澤氏一日乘上海航路鹿島丸輪入神戶到任了、

甘粕滿映理事 由日飛赴台灣

【福岡一日電】甘粕滿映理事長、於一日搭乘日航定期飛機、自新京飛抵雁之巢飛行場、待豫定於下榻福岡一宿之後、即於二日、仍遵空路、飛赴日本之台灣云

調整日美國交 堀內大使會見哈爾長官

【華盛頓一日電】堀內大使、於三十一日午後四時半、到國務省訪問哈爾長官、關於對處今後無條約狀態的日美兩國國交調整問題、交換種種意見、約亘四十餘分鐘、

冠蓋往來

來京

▲崔澤生（通化省專賣署長）

▲賈奇珍（哈爾濱營林署長）

離京

▲王滋棟（奉天協和會本部長）

▲黃富俊（龍江省省長）

▲張織和（龍江省公署秘書官）

▲郭文林

▲劉澤澳（哈爾濱開拓廳長）

（以上寓亞洲旅社）

共同聲明　啓者在新京大昌隆商號已歇業對外之一切未完事件凡關係王蔭堂名下所有責任嗣後概歸復巨盛代表人王文彬代理負責特此聲明　王蔭堂 王文彬

聲明脫離父子家庭關係　啓者敝人三子趙占魁不務正業不服約束誠恐在外發生事端當將伊夫婦逐出並在法院備案即日脫離父子家庭關係爲恐遠道親友不知特再登報聲明先後無論任何行爲或金錢往來均歸三子趙占魁發生任何人負責與敝人家庭無涉特此登報聲明　双城縣 趙永受 啓

失照聲明　啓者敝人鄧鴻香於一月廿九日因赴梨樹縣勤耕村途中不愼將本名地照壹張遺失坐落梨樹縣勤耕村董家溝屯計下則地參拾壹晌九分五厘戶管梨字六七〇三號東至王會南至本名西北均至周速順除呈請縣公署補發新照外特此聲明　聲明人鄧鴻香

鳴謝　新京權太商店代理日本海上保險會社鄭巨川君辦理迅速賠款　茲者本號於陽曆十二月四日樓上倉庫發生火災幸事前在日本海上保有火險二萬四千圓當時通知鄭巨川君報告該會社來員查驗屬實損失數目賠償國幣一萬一千二百十三圓九角五分不折不扣足見鄭巨川君辦理精詳日本海上保險會社資本雄厚信用昭著領款之餘特登報端鳴謝　新京大和通義和謙支店謹啓

遺失支票聲明　茲爲敝社一月二十九日開出開原興業銀行照付〇九〇四七號支票壹千二百元又開原中央銀行照付〇二二八一號支票七千元并又馬仲河東昇泉源記開出開原中央銀行照付〇六一四三號支票五千元記支票三張共金額壹萬參千貳百元因赴銀行領款途中不愼遺失除已在銀行掛失票外後上記支票拾得概作廢紙特此登報聲明　開原慶福街三十番地 原成粮業合名會社啓

失照條聲明　茲在輝南中央銀號支行借春耕貸款將押品第八四九號之領收證丢失無論落何國人手存概作無效特此登報聲明作廢　輝南王憲春啓

緊要啓事　啓者茲因敝二子于賀雲自本年舊曆八月十六日由家走出至今影信皆無故此聲明凡其在外若有拐騙親友錢財及一切不法情形敝人概不負責特此週知　復縣二區砲台村于家屯 于福忠啓

張世雲失照聲明　遺失張世雲名義民國十二年十月一日發給清字第九八〇二號一張原額四十九垧一畝原扣壹百拾四垧五畝八分坐落太區六牌天橋窩卜屯（天齊窩卜保叢家爐甲叢家爐屯）四至東賈（魯成山）西王（叢文秀）南本（宋日新）北償（李慶升）除呈請縣署補發新照外特此聲明作廢　農安縣張世雲啓

珍珠招募特約店　眞珠灣特產眞珍珠製首飾品、戒指等、正在飛快的暢銷中外行人亦可用作副業、無論男女皆保有利備有眞正珍珠樣及目錄函索（明信片）當即奉呈附有珍珠之生珍珠貝及眞正珍珠戒指一套如蒙寄來實價七角當即寄上無誤　三重縣眞珠灣布施田、志摩眞珠

于永貴失照聲明　遺失于永貴名義民國十二年十月一日發給清字第一〇一〇四號一張原額貳拾七垧八畝一分原扣五垧五畝四分浮多貳垧五畝坐落農安縣誠區頭牌（高家店村于家園子屯孫家屯）四至東崔姓（沙廣金）西崔姓（曲成玉）南李姓（劉成有）北李姓（孫永生）除呈請縣署補發新照外特此聲明作廢　農安于永貴啓

張文清失照聲明　遺失張文清名義民國十六年六月九日發給清字第三〇三〇八號一張原額拾垧九畝九分原扣二十七垧五畝四分坐落農安縣民區一二號三寶屯村窩子洞屯四至東劉姓（王作山）西高姓（高仲元）南趙姓（李世全）北姜姓（汪世良）除呈請縣署補發新照外特此聲明作廢　農安縣張文清啓

姜敦有失照聲明　遺失姜敦有名義民國十二年十月一日發給清字第四三二號一張原額十四垧原扣六垧坐落農安縣修區頭牌（三盛玉村西合堡屯）四至東田姓（傅濤氏）西王姓（王文）南兌主（林鳳閣）北蒙界除呈請縣署補發新照外特此聲明作廢　農安縣姜敦有啓

收據貨摺掏失聲明作廢　啓者本號外櫃因收賬行抵伏龍泉不愼在汽車途中將貨款收據及賬摺被竊賊所乘致遭掏失除經函覆各往來家批發一冊領外受特登報聲明嗣後該收據無論落于任何人手一概等同廢紙恕不負責此特週佈　新京萬康醬園啓

東亞操觚者懇談會 我國代表正式決定

本社董孫兩記者參加

為點綴皇紀二千六百年記念事業、東京市關於東亞操觚者懇談會之舉行、刻正與關係國方面接洽、因定自紀元佳節之二月十一日起、連日於東京市舉行五日、該懇談會係欲將滿、日、華、蒙、疆、泰一國之新聞通信雜誌社代表者聚於一堂、關於對建設東亞新秩序之協力方策、加强日滿華操觚者之親和聯繫之二項目、作摯誠的懇談、並將以此為機會、得與政府要路政界、財界人、促膝交換無隔閡的意見、茲聞出席協議會者、為蒙疆、華北、華南等派定之五十五名、泰國、布哇等之十五名之代表、日本內地亦將有百名參加、但我滿洲國之出席者、為網羅滿洲國通社與全滿各新聞雜誌社之五族、計三十名、其中並有滿日的女操觚者三名

又聞全滿各地之代表、將先於二月五日、在新京集齊、自午前十時、於國通社會議室、聽受武藤弘報處長、森田弘報協會理事長之指示、然後、先發隊即搭同日午後六時五十分之望號列車先行、而本隊則將搭六日午前八時之光號列車、由陸路而東上、又關於滿洲國方面參加該項大會之代表人選、業於本月一日由皇紀二千六百年滿洲帝國慶祝委員會在協和會會議室、開會決定、發表其姓氏如下

團長＝姚任（弘報協會）、副團長＝笠神志都延（滿新）、事務長＝都丸伊勢松（弘報協會）、前田義孝（國通）、王桐文（國通）、福田政藏（滿日）、望月百合子（滿新）、孫惠卿（大同報）、董步蟾（大同報）、B・I・李雅岑才夫（烏列米雅）、洪陽明（滿鮮日報）、吉田亨之助（安東新聞）、沛瀨太郎（哈日）、侯立常（泰東日報）、譚世傑（大北新報）、八木市松（東滿新聞）、于蓮客（盛京時報）、張步贇（三江報）、霍田利平（撫順新報）、小濱新（奉每）、城島舟禮（滿新日）、（月刊滿洲）、小山貞知（滿洲評論）、塔勒（蒙古新聞）、張幼岐（醒時報）、耿立德（農業進步社）、吳玉琰（斯民）、劉煥彥（商工月刊）、劉玉璋（藝文誌）、王光烈（新滿洲）、堀勇雄（慶祝委員會事務局）、井上宗之進（英文滿報）、

寬城子白晝强搶案 三名匪人闖入民家

搶完即逃去警方佈網嚴捕

首都警察廳以頻發之三笠町殺人强盜案、寬城子殺人强盜案及四千元之大欺騙案為中心、結成三班之精銳搜查陣、從事搜查、寬城子殺人强盜搜查本部於吉田第一强力班長、東森司法主任指揮之下、研究探索犯人之秘策中、忽然於卅一日午後二時許有三人强盜襲擊寬城子派出所管內百達屯居住苦力張寶玉（四十九歲）宅、張正在家裡作活中突然有三人强盜闖入、向張之頭部打了一木棒、使張陷入暈迷狀態、一人站在門口東張西望、他二入在屋中翻箱倒櫃、强奪現款十六圓零二角與衣服七件、三人奪足逃走、寬城子搜查本部接到報告後即張密網嚴重搜查中、

新京市內各大樓房 多是過度期的建築

建築學權威者坂倉氏所談

於前年巴黎博覽會、以設計〃日本館〃而出名之日本建築學界之權威者、坂倉準三氏、由於建築學之立場為再度檢討國都之都市計劃、受國都建設局之委囑、於月之二十五日來京、正在各處視察、因有至急公務、乃於三十一日午前七時搭飛機、由空路歸國、定於三月前後再回新京、在該出發前、據談其約歷一星期視察之感想如次

此次視察不過為總括的而已但概予觀既成之建築物似乎有些過度期的傾向、惟新京與東京不同、將現在方在建設中者加以再檢討、而移於改善實行、自是理想的辦法、蓋不如此、則既成之建築物、因將來之理想的發展、難免不為其犧牲者、該點試觀東京大地震後、現在簇出的木造樓房亦可為前車之鑑矣、故新京之建築物非以理想的建築不可、又該氏此次被聘前來、曾以南湖為例、樹立一大住宅地計劃、按該計劃、住宅均為三層樓或四層樓下設有各家共有之綠地（草地）遙望之一似於公園之中、現出綠留華屋之公寓者國都建設局、亟以該計劃表示歡迎；對於氏之努力極為期待云

荒木大將所書『八紘一宇』匾 昨奉納新京神社

荒木大將所書之『八紘一宇』四大字、現經彫刻家川眞田祥雲氏、彫成木製匾額一方、謹於興亞奉公日之一日、午後二時半、奉納於新京神社、由植村宮神、川眞田氏及多數參詣者等列席之下、舉行嚴肅奉納式云（照片＝即八紘一宇匾）

野田少佐遺骨 昨日凱旋

前於諾門汗高原殉職之興安軍顧問野田又雄少佐遺骨由久子未亡人捧抱於一日午前九時三十分搭新京發鳩號車、受松井最高顧問、治安部幹部百餘名盛大見送裡無聲凱旋鄉里、

友邦紀元二千六百年張總理〃慶祝之辭〃錄音（在滿映錄音室）

發揚成吉斯汗精神

滅私奉公專心軍務 卓里克圖少尉 忠誠美談

妻病兒泣、而猶執理軍務、其忠國氣慨、誠不愧為英雄成吉思汗之後裔、是事經戰友發表、關係方面、始得聞知、因極為讚賞、茲現在日本陸軍士官學校留學中之卓里克圖少尉、國軍興安學校之第二期卒業生、情形即如上陳、茲觀興安軍官教官渡邊中校報告治安部軍政司之全文、已可知矣、蒙古青年、素有舊習請給假、歸時為難、特如近人患病、更不顧試驗、舉課、公然請假、然本校第二期生現在日本士官學校留學中之卓里圖克少尉、責任觀念、極為深切、其情其景、自彼之信中、已可想見一般、為亞洲百年計誠堪欣快、該少尉夫人於少尉留日中、已遺子死去、但彼父親、未行通知及其年末歸鄉、方知此事因往坟墓弔慰妻靈、事畢厭然再次渡日氣慨悟然令人感激、

一月十日渡邊中校

再圖克斯乙爾少尉之信文如左、

及誦讀『思親心切、不如思子』、吉田松陰先生之孝歌的想及者、即諸門汗時的獲教訓也、此情此意、同胞應深瞭解、近聞人官、因種種關係、今年募兵、甚為困難、還鄉之際、余曾與青年談話之際有恐双親憂慮者、因話及勤功、始有擬充軍人者、特如卓君一家之行跡、足為模範、昨年八月、彼之夫人生子、同人均慶其幸而後聞同夫人逝去、彼更遺子歸日之事、令人不禁感佩、此亦我第二期生共同名譽也、

一月十日圖克斯乙原少尉

蒙古青年覺悟 多願從軍報國

興安四少壯官吏之崛起

【札蘭屯電】興安蒙古地方青年層之祖國愛以西部國境事件為契機、澎湃而起、於國民總服役令宣布之前、一般青年莫不爭先志願對國軍之募兵、今有興安東省公署內勤務少壯蒙系吏員地方科鄂壽之（二四歲）文教科鄂爾欽（二四歲）開拓科額爾特蒼（二三歲）會計科鄂魁保（二四歲）四君願以身獻國辦理志願軍人之手續、使省長縮勤春閣下感激不已從來在蒙古地帶盛傳『好人不當兵、好鐵不打釘』的俗語、極度厭惡當兵、但目睹時潮蒙古青年進而投入國軍、更喚起同志、吐了萬丈之氣、叩詢彼等對於募兵之感想、談話如左、

△鄂魁保君＝我們蒙古青年應當驟起、打破好鐵不打釘、好人不當兵之誤謬謠言、應為國盡忠

△鄂壽之君＝當兵乃國民唯一之義務、若想作健全之國民必須當兵、尤其我們蒙古青年若想清算弱小民族無氣力之過去、此次乃是最好的之機會、

△鄂爾欽君＝今我國百般之政治均已完備、新國家國民志願募兵乃為應盡之義務、如達願望、必以至誠奉公之精神、盡國强民安之誠、

△額爾特蒼君＝我實在感激國軍、久在宿願當兵今始獲得機會、

吃殘魚又一斃命！

王某嘴饞貪便宜吃完傾生

我國國民向來對於衛生知識缺乏、中下級市民尤甚因家境貧寒對於飲食往往不加擇選、或因貪便宜用小價買腐爛食物、一旦傳染疾病實有喪命之危險、上月二十三日本市韓家屯貧民馬相久張巨年及馬宋氏等三人曾因貪便宜檢食棄魚中毒、以致一名致死二名暈迷、事隔只十餘日不料下月三十一日本市東四道街又發生一起因貪便宜買殘剩魚一盆、食後中毒而死、其詳情誌下、王慶春、三十五歲、奉天鐵嶺縣人、現住市內東四道街積善二條胡同一百零二號二十三番、有妻劉氏王某以小販為生三十一日在外營業歸家途中、在四馬路附近買得殘剩魚一盆、回到家中、令劉氏將魚溫熱、自己拿瓶買一毛錢白干酒、在六時餘自己大吃二喝、其妻劉氏因收拾晚飯只吃少許、王某酒足飯飽後、突覺腹中絞痛旋即目瞪口斜、其妻見狀大驚、急買來倒藥救治、但毫未見效、至八時餘恐發生性命危險、乃僱馬車將王某送至北大街福民醫院、經醫生診視知係中毒但已經時甚久、挽救無術經注射藥針亦不能言語、時至八時五十分醫生見毒已蔓延全身、無法救治、乃命人用車將王某送回家去、時至九時旋即身死、劉氏無法、於昨一日下午二時餘將殘剩魚半盆拿到北大街警察分所報告、經劉唐兩警長詢問後、併傳來福民醫院醫生詢問一切經過詳情後、即命劉氏到長通路警察署司法系報告云、

法院管轄區域 決定一部變更

從來四平街、通遼、西安、開魯等四地方法院之上訴事件、係由奉天高等法院、予以處理、惟在第四次國務院會議因將奉天高等法院管轄區域之一部、編入於新京高等法院之管轄區域、故此後即歸新京高等法院所處理、又關於以上四地方之事件新京高等檢察廳所屬之檢察官、並掌握奉天省警務廳警察官之指揮監督權云、

音樂體操之夕 四日舉行

體育聯盟體操部、新京音樂院共同主辦的『體操與音樂之夕』亘週間第四日之四日午後二時、六時兩次於西廣場滿鐵社員俱樂部舉行、其中有參加去秋於東京舉開的明治神宮國民體育大會而出場獲得體操競技優勝的旅順高女的學生、（入場無料）第一部（音樂）＝新京音樂院（指揮坂西輝信）＝△體育行進曲、△拔萃曲（彼得維音作曲集）列諾爾茲編△圓舞曲（女學生）第二部（體操）＝△平均臺（旅順高等女學校）、△集團徒手體操（旅順高女）指揮馬場榮、△圓舞曲（敷島高女）指揮牧野欣、△大日本青年體操（新京商業）指揮山並兼武、△跳箱（旅順高女）指揮馬場榮、△興亞行進曲（錦丘高女）指揮竹田君代、第三部（體操）＝△鐵棒（旅順高女、新京商業）指揮馬場榮、山並兼武、△題未定（順天小學校）指揮未定、△個人徒手體操（新京商業）指揮山並兼武、△紀元二千六百年（敷島高女）指揮牧野欣、△平行棒（旅順高女、新京商業）指揮馬場榮、山並兼武、△行進遊戲（旅順高女）指揮馬場榮、第四部（音樂）新京音樂院（指揮坂西輝信）＝△行進曲（青春之面容）△序曲（青春之家）金古作、△圓舞曲（多瑙河之漣）伊瓦諾維其作、△行進曲（紀元二千六百年）海軍軍樂隊編、

博濟慈善會濟生院 教授孤兒工藝

期待將來成社會生利分子

本市西四路博濟慈善會附設之濟生院、在康德六年度在全國各地收容有孤兒孀婦約達四百名、現除在安東及巴彥扶餘等分會收容外在總會內收容者有二百餘名現在對於孤兒孀婦教養方面、除在會內設有小學授與相當課程外對於孀婦及年齡稍長素質欠佳的孤兒教予手工業、現在該會內裝設有電力縫機十架、脚踏縫級機兩架現在製作自用的衣服、併預備東邊道未收來之孤兒衣服等、在本年冬季會代製作貧民寒衣、將來計劃工藝良好時代外界製作、昨該會又購來織襪機十架、日內即行裝設、將來要求綿織物組合配給棉線、織製洋襪、以資生產、併使孤兒孀婦得有相當手藝、以期將來孤兒孀婦得有社會生存之能力云、

滿洲開拓之夕 五日舉行

大陸建設社（市內豐樂路）於滿拓、滿鐵、鮮拓弘報處、開拓總局及各新聞社後援之下、定於本月五日午後六時起、假滿鐵社員俱樂部舉『滿洲開拓之夕』、以促進一般市民澈底認識我國三大國策中之開拓國策、是夕有結城開拓總局長、稻垣滿拓委員會事務局長、及坪上滿拓總裁等之演講、最後放映『沃土萬里』等影片、並有滿映紅星李香蘭女士之獨唱等、任人入場不收費云

國都戶外週間 第一日舉行滑氷賽

今日乃興亞奉公日、更為國都戶外週間之第一日是以市民各各欣然遂行、因而徒步出勤者、街中絡繹不絕、一方市公署體育股、更進行準備週間之行事、且於第一日之昨日、自午後四時起、於兒玉公園滑冰場、舉行賽會、並贈與合格者合格章、用以獎勵戶外運動云、（照片＝戶外週間氷上速度考查）

昨抵神戶

第一國高卒業生

【神戶一日電】我國所派實習重工業之新京第一國民學校卒業生六十六名、經指揮官白石吉男氏率領搭一日晨入口之日滿連絡船烏拉爾丸來神、上岸後當先參拜湊川神社、然後視察市內各方面、豫定二日轉搭由神戶啓碇之蒙得維多商船經橫濱而上京、又一行皆為自十六歲至二十歲之青年、在日產自動車工場實習一年後、再回滿洲國活躍於重工業之第一線云、

日本一小學生 慰問使館火災

【東京一日電】上月廿七日、麻布區櫻田町我國駐日大使館內、曾遭火災、關於該事、各方面已有深厚慰問、致使館當局頗為感激、卅一日栃木縣那須郡烏山金町之左藤善司君、更寄來一函、語言誠懇、令人欽佩、並裝五角匯票一枚、用為慰問金、按佐藤君、乃一小學生、是以使館方面、對之十分感激云、

京圖線快車 名稱將決定

【吉林一日電】吉鐵對於京圖線快車之命名、刻已按據會所募集者、加以審查、以是於三十一日之課長會議、以左列之四名稱、為優秀候補者、即以之提出於總局、開總局待與北鮮事務所所提出者、加以比較之後、再行最後之決定、一、朝日、一、建國、一、北斗、一、瑞穗

幸福之道影片 現已完成

昨在郵政總局試映

目下舉以全力、為郵政保險一億圓獲得運動、以此目的於昨年末囑託滿映製作中之宣傳電影、幸福之道、刻已完成、一日午後一時半起、於該局會議室、開試寫會、孔局長以下各科長均行觀覽云、照片＝影片試寫時之總局長以下職員

新京商業生獻金

市內入船町三二七新京商業二年生秋吉滿君利用寒假、從事某百貨店之練習店員、將所得報酬十五圓、卅一日向關東軍司令部獻納作為國防獻金云、

友邦日本紀元二千六百年

紀元節慶祝講演演藝會

一、日時 二月十一日午後一時－三時半

一、地址 國都電影院

一、入場 免費（滿員時、十五歲以下者不許入場）

一、講演 韓經濟部大臣 丁協和會中央副本部長

一、電影 數卷

一、演藝 滿映 鄭曉君外數名

主辦 大同報社 協和會首都本部

今日集會

△防衛委員會會合 午後二時國防會館

△國婦慰問袋作成會 午前九時半國防會館

△總務廳監察部會議 午前十時軍人會館

△滿洲軍人後援會會議 午前十時軍人會館

△經濟部會議 午前十時軍人會館

天象

▲昨日氣溫 最高零下九度五 最低零下二〇度九

▲今日天氣 西風 時晴時陰

民事商事刑事訴訟
產業經濟統制法規
法律顧問及鑑定
會社組合設立手續

小松法律事務所

事務所 新京曙町三丁目二四 電話（三）四七四七番
營口綏定區大同街二五 電話（三）四一六一番
電話 一四三九番

陸軍大臣指定軍法會議辯護士
律師辯護士 小松久雄
律師辯護士 井上音次郎

雙層化積膏 四肢麻木 腰腿背痛 風寒濕痺 胃脘腹痛 五積六聚 腎寒疝氣 婦女血積 經血不調 每份定價壹圓五角
萬靈虎骨酒 筋骨麻木 中風中寒 痿痺癱瘓 半身不遂 腰腿背痛 腎寒疝氣 陽痿囊縮 婦女血寒 每瓶定價兩圓五角
特製至寶三腎丸 夢遺自遺 陽痿早洩 房勞過度 腎虧腰痛 精神萎弱 氣力短促 神經衰弱 淋濁疝氣 下元虛冷 每盒四元
外埠函購滿五元不加郵費虎骨酒半打方郵須通火車處代金不郵購藥滿十元贈月份牌一份
發行 奉天市鐘樓南 德潤堂藥局

老火車牌牙膏・牙粉

廣東馳名 烏鷄白鳳丸 婦科聖藥

主治 婦女經血不調趕前錯後血色不正紫黑成塊血色淡紅或如汁水治子宮寒冷白帶過多腰腿痠痛癥瘕積滯治婦女血虧經閉乾血癆症氣短咳嗽午後發燒心跳心忙治婦人久不受孕或有孕連傷數胎久慣小產治產後惡露不盡瘀血凝滯腹內有病成塊腰疼難忍治婦女夜眠不安多作惡夢驚恐成疾如同邪病治婦女面黃肌瘦少食無眠四肢痠軟頭迷頭痛

注意 烏鷄白鳳丸乃婦科第一老牌聖藥風行南北遠近馳名業已數百年之久凡購者必須認明哈爾濱金勃先藥房經售多年之廣東金鷄富貴商標永安堂烏鷄白鳳丸庶不致誤且本藥係用科學製法配成小丸非比舊式蜜丸得收恐其日久生蟲而有害也並經滿洲國衛生試驗廠濱江省長許可

減價 廣東金製烏鷄白鳳丸每盒二百五十粒定價五元現因推廣銷路起見減價六扣兩月每盒售參圓每打只售參拾圓外埠函購不加郵費貨款先匯照寄不悞

總經售處哈爾濱道外中十五道街 金勃先藥房 電話四八三九號

代售處奉天日站恒濟堂奉天大成藥房大連華泰藥房大連德記全棧營口洪春堂錦州同盛居吉林五洲藥房江省德太盛安東東益增遼源河全富興赤峯五洲藥房平泉永義堂新京中興藥房洮源萬育堂牡丹江惠存厚遼源德泰順洮南德慶仁樺甸振興永營口咸春堂

滿洲興業銀行

資本金 國幣參千萬圓
總裁 冨田勇太郎
本店 新京大同大街 電話（二）四一五一番
市內支店 南廣場支店 大馬路出張所

營業科目
公共事業放款 產業放款 中小業放款 存款 證券買賣 其他一般業務

支店出張所所在地
范家屯、開原、鞍山、赤峰、山城鎮、齊齊哈爾、龍井、佳木斯、公主嶺、鐵嶺、海城、承德、朝陽鎮、海拉爾、海倫、大連、四平街、新臺子、營口、本溪湖、吉林、克山、白城子、旅順、金州、西安、奉天、阜新、安東、通化、訥河、圖們、普蘭店、通遼、錦州、撫順、哈爾濱、綏化、牡丹江、貔子窩

為完遂農民必需品低價政策
強化棉製品配給機構
政府決於日內實施

政府曾對農民衣料所需之布疋，實行減價一成，以圖輕減農民之負擔，然以目下棉製品之不足，私價交易，仍未終息，實際入於農民之手時，中間每有相當浮費，結局現狀，仍按高價交易，一面鑑於因物品不足，不易確保其必需之量，乃有強硬之主張，以為當強化供給棉製品於農民之機構，俾得確保必需之量至其辦法則為對於棉布及紡棉等，暫由棉聯直接撥給所需量之半於與農民，關係最深之合作社，再分售於農民，其供給數量，係按全省所需之量酌定，然後分於各縣再分撥於農事合作社，惟對於零售之關係，則撥給所需之半數，仍照向來，經零售商販賣，對於農民等，可稱一大福音，農村關係方面，亦頗有熾烈之希望，問題則在與零售商之調整，而零售商大多以都市為主，因此或可發見協調點，當農各問題重大化之際，豫料不日當可實現云」

力謀麵粉配給圓滑
將結成小組合

新京市公署，為適正配給重要物資，曩曾研究對策中，推近以市民日常生活最有緊密關係之米穀，石炭小麥粉三種決實施通眼制配給，於此實施前，市公署行政科，以小麥粉配給圓滑之一助，對全市約八萬人之勞動者，決由各商工業組合而配給之方法，故曾慫恿全市雇傭主結成合宿制之組合，現在獲得此便宜者，不過三中井，實山等百貨店約一萬名，因此，購買小麥粉，將仍難免費半日光陰，誠可顧慮之現狀，以是遂又積極活動，而雇傭主施面為不負當局之好意，小組合，待結成後，再逐次強化既存組合云，

中銀帳尾

截至卅日之中銀帳尾，發表如左（單位千圓，△印減）

		前月比增
紙幣	六六八、七七九	一、六三三
鑄貨	三四、五四〇	一四〇
存款	五六八、八〇四	三、七九九
放款	八三五、六八九	五、六八一

興銀儲蓄債券 二次抽籤發表

興業銀行，曾以國民儲蓄五億為目標努力於儲蓄事業，共所發行之儲蓄債券於客歲已收得相當之好成績，關此其第四次債券有獎抽籤（第二回）中籤者主要號碼已於本日發表，
一等—一九七八四（得獎千圓）
二等—二一八四七　二一九三五　二八三六九（得獎五百圓）
三等—十三名（號碼從略）

大陸交通關係會社會議 定於本月九日舉行

為綜合經營大陸交通事業，檢討滿鐵，與鐵道總局運輸，關係傍系會社之營業狀況，以謀運營之適正計，決定來月九日，於鐵道總局，招集業務課所管之關係會社，如大連汽船，大連船渠，日滿倉庫，關東州土地工業，大連都市交通，福昌華工，東亞土木各運輸關係會社之役員，滿鐵方面更有佐藤總局長，中西武郎，伊藤各理事，總局關係局長，企畫委員會，東京，新京兩支社關係者及華北交通會社代表者出席下而舉行關係會社役員，此次之懇談會之懇談會，乃為第二次，總局方面，當說明交通事業運營方針，關於會社側，常報告最近營業狀況，新計畫等，關於各會社間之連絡業務之調整交換無隔閡之意見云

最近許可之販賣度量衡者

經濟部，權度檢定所，茲依度量衡器販賣法第十二條之規定，最近所許可之度量衡器販賣許可者，經認可者如左，
1，度量衡器販賣者
會興源（張貴芳）舒蘭縣城北大街，協和商場（胡長福）新京市北大街，東滿洋行（金正奎）汪清縣大荒溝，百昌盛（張文魁）舒蘭縣四家房，八條藥局（石田初枝）奉天市大和區青葉町，
2，計量器販賣者
耀延藥房（王德軒）新京市大馬路二一八，八條藥局（石田初枝）奉天市大和區青葉町，

滿炭本年事業資金
共達一億九千萬圓

滿炭順應日滿兩國石炭需給狀況，關於七年度新事業計劃，及資金計劃，茲曩者即有綿密之審議，共新計劃，已得到成案，因該社開發重點，漸次移向北滿，及五年計劃之增產計劃，七年度為最大之增產年度再加以物價現況所需資金加以六年度滾入之事業費二千萬圓總計實達一億九千萬圓關於新規所需資金一億七千萬圓，則擬以最近增資之一億圓，社債三千萬圓，及借入金充之，按該社當初之計劃，本擬發行社債五六千萬圓，惟因種種事情關係，乃不得不縮小為三千萬圓，因資金尚未脫出困難狀態，故永井常務理事為與日本財團折衝起見乃於一日午後六時五十分搭車東渡云，

小麥粉配給特例

【哈爾濱一日電】關於對四十八萬滿系市民之舊正麵粉配給，以販賣組合為中心，及市內八零賣所三百十七家指定販賣人，妥予辦理，以期圓活，組合側對於以家族數廿人為基準之大家族市民實行直接發售，賣在八區，南崗二處新設倉庫，以期配給圓滑大體預定於二月一日中配給完了云，

應召商業者營業外
對工業者亦行掩護
—日商工省已決定具體案

【東京一日電】日商工省自事變以來，為確保向大陸戰線送出多數勇士之槍後中小商業者起見，設置應召商業者營業掩護委員會，於全國之道府縣置地方委員會，囑託一萬名奉仕員大張中小商業出征家族之保護網，但非只為商業者，中小工業者亦行加入，以期槍後安固，因於三十日在商工省舉開應召商工者營業掩護委員會，其具體案已見決定；應召家族不俾應召入營入團，戰傷死軍人及歸還兵營業狀態恢復以前亦行掩護，全國約二萬有人格識見之產業奉仕員於各市町村役場及區役所置事務所，擔當指導助成任務以外產業奉仕員作為各種團員之掩護機關，相互連絡以期萬全，其掩護方法，對於應召家族標明應召軍人之店或工場，其營業方法施行特別交易等之指導斡旋，或對家族與以應召家族掩護日誌，將產業奉仕員如何努力一概記入之勉勵奉仕員等種種考案依各地區之情形實行之方針本年度已列入六十餘萬圓豫算，只要事變繼續即邁進於運動之徹底，

東亞輸出組合 二月三日成立

【神戶一日電】東亞輸出組合創立總會定於二月三日在神戶歐林得爾旅館舉開云，

日本一月貿易狀況

【東京一日電】一月下旬之日本對外貿易，輸出為一億二千五百萬圓，而又轉好，較前期增三千六百五十四萬六千圓，再較去年同期，亦增三千六十五萬六千圓，貿易結算，由上中旬之入超，終轉為八百六十三萬三千圓之出超突，

然而本年一月中之實績為輸出二億三千六百二十六萬二千圓，輸入二億七千九百七十三萬六千圓，此較去年一月，輸出增五千九百四十三萬三千圓，輸入增六千四百九十三萬四千圓，惟貿易結算，較去年之入超，已增加五百五十萬一千圓，本年一月之貿易金額增加，乃因輸出入品價昂，已不待言，如此增加率，以示本年貿易趨勢之一端，極惹注目然而觀一月之輸出增加內容時，第三國並圓域，均示增加，輸向第三國之代表品生絲，去年一月，每擔平均單價為八百五十六圓，然本年一月，則為二千七圓，而漲至一倍以上故一月之輸出額，於數量言，為一萬三千九百四擔較去年一月，雖減少一萬一千二百八十五擔，惟金額則為二千八百八十萬七千圓，而增加七百二十三萬四千圓，再總織物為二千七百五十萬一千圓，增四百六十七萬三千圓，再觀圓域輸出品大宗之木材並機械類時，前者為一千四十一萬四千圓，增七百六萬六千圓，後者為一千二百九十九萬一千圓增三百三十四萬二千圓，而徵超前肥輸向第三國代表輸出品之增加率至於本年貿易之圓域輸出，今後除特殊方面外一般均將因輸出調整令，而停於過去之實績內，故雖不能減少然亦難望激增，輸向第三國者，於歐洲動亂後，各國會制限不急不需品之輸入，不過倘動亂繼續，則可期待進展，對美貿易關係，現無何變化，輸出入均堪稱順利，故本年貿易之前途，必良好無疑云，

牡丹江豆油豆餅 較前愈見增產

【牡丹江一日電】牡丹江市內油房，於六年度中生產之豆油豆餅，與五年度生產比較，約增三成其原因不外由於近年煤油及其他，燃料不足作為代用燃料，盛行使用豆油所致，生產額如左，
▲油房數，十三，豆油一，九五一，三九基羅，豆餅一，一〇七，二八六，六九基羅，

新京生鮮食料品小賣標準價格（三十一日）

▲魚介類

品名	單位	最高	最低
鯉魚	斤	四五	三二
烏魚	斤		
對蝦	斤		
青蝦			
扁口魚	斤		
白魚	斤	一〇五	八〇
龍魚	斤		
秋刀魚	斤		
馬哈魚	斤		
邊花魚	斤	三五	二〇
紅尾魚	斤	四〇	三五
胖頭魚	斤	五五	三五
鰲黃魚	斤	五〇	三八
黏魚		三五	二四
黃花魚	斤	三六	二八
鮮芋貝		七五	五〇
蜊子	斤		
河蟹子	斤		
海蟹子	斤		
梭魚	斤		
快魚			
八代魚	斤		
鯽魚	斤	三〇	一〇
英英魚	斤		
加吉魚			
魯子魚			

▲蔬菜類

品名	單位	最高	最低
白菜	斤	一三	八
大頭菜	斤	二五	一〇
菠菜	斤	二六	一六
蒜苗	斤	二八	二〇
蒜	斤	二四	二〇
蘿蔔（紅）	斤	九	八
蘿蔔（白）	斤	一八	一三
芹菜	斤		
洋葱	斤	一六	一四
大葱	斤	九	八
胡蘿蔔	斤	一四	十
馬鈴薯	斤	一〇	七
黃豆芽	斤	五	四五
綠豆芽	斤	六	五五
茄子	斤	四〇	二二
甘諸	斤	一一	九
韭菜	斤	六〇	四〇
辣椒	斤	六〇	四〇
云豆			
香菜	斤	一七	一二
倭瓜			
豌豆			
黃瓜	斤		

▲果實類

品名	單位	最高	最低
富有柿	斤		
慈梨			
西瓜			
早生赤梨			
廿世紀梨			
香柑	斤	九〇〇	六〇〇
密特天		二〇〇	一〇〇
密祥			
密錦			
蘋果紅玉			
蘋果國光			
蘋果倭錦		七〇〇	五〇〇
安梨		一七	一二
芽梨			
秋子梨			
大棗			
山楂		一四	一〇
香蕉			
栗子		二五	二〇
柿子			

我國向德訂購機材
一部即將運到

歐洲發生戰亂之時，我國會訂購德國機械材料，今已由德船裝載其一部，似已由漢堡港開出來了，又經調查之結果，確實裁出價值四百五十萬圓（全價付訖）之貨無疑，計有發電機，製鋼工場施設用品蒸氣機車，電氣機車，發電機，渦輪發動機，發生機輪轉機，轉轍機，變壓機材料，特殊鋼，染料藥品，等，但載貨的德船只恐英國海軍拿捕，現在墨西哥的坦比哥，那不勒斯，巴達維亞，斯馬特拉上海，神戶等中立國海港避難中，我滿洲國政府，購此等材料多用在昭和製鋼所，滿鐵，滿炭電業，東邊道開發，本溪湖煤鐵滿飛滿船，鴨綠江水電等方面，全是五年計畫上重要材料，所以會請日本協助，求日本運載此等材料去年十一月，組織德船，運取處理委員會，日本側總會設在東京商工會議所滿洲國側由大連，新京，奉天等利害關係貨主十五團體，組成滿關德船運取處理委員會（幹事三井物產，三菱商事大倉商事）客臘已在銀臨時滙兌內設成，日滿側港內灣避難的德船在客臘避難第三國港灣者，在本月底，可以運到經過外交折衝之結果辦安收避難港費FCB五%本月中旬運取完畢者貨價達一百五十萬圓，其貨物主要者是昭和製鋼滿炭，電業，鴨綠江水電等所屬發動機，四座，鍋爐，機車，輪轉機等，德貨載運取處置因如此順利，德方貿易商社，又要求收避難港費FCB二〇%，然滿日側堅持收五%，以致運取處置中止一時，只待外交交涉解決，中立港避難貨物價四百五十萬圓，一月內運取處理縱不可能，二月內即可辦完，

又該中立避難德貨所謂，價值四百五十萬圓，既經調查實又有浮多者，約多七，八百萬圓，貨物所有者除業經呈報者外還有其他多數貨主在內，亦希望請運取處理委員會代為處置其貨中，

對德輸入極為順調
昨年度達五千萬圓
歐戰勃發後並未受到滯碍

歐洲動亂勃發後，滿德貿易協定之運用特產大豆對德輸出，因英國之海上封鎖，受相當之影響，因而滿洲國輸出貿易政策不得不行質的轉換，但一方對德輸入貿易，對於依日滿船之積取措置英國側不加任何妨害，此事由重光駐英日本大使與英外務當局之談判，結果即可明瞭故滿洲國政府企圖依重點主義獲得對德訂購之品物與日本側協議規定德貨積取配船計畫，以已與以輸入許可之積取為主眼，

至於訂購品中之新規滙兌許可，依確實者逐次許可根據此種重點品目別積取計畫，講求配船措置，結果，輸入貿易收到極好之成績，

自大戰勃發後，客年九月以來，十二月以前之對德輸入實績，達千五百四十一萬三千圓，與上年九月至十二月之總額千四百九十四萬三千圓比較，增加十七萬圓，雖受歐洲動亂之影響，但對德生產機材之輸入確保得日本側及在德官民之協力，大體未有滯碍順利進行，以八月末之對德大豆決算資金殆完全解決，不過其一部五百萬馬克對德信用契約而已，

又客年一月以後至十二月之對德輸入額累計為五千百七十八萬六千圓，與上年同期三千七百三十萬四千圓，比較，增加四百四十八萬二千圓，（三成七分）對德輸出額，九月以後因受英國妨害，成績不良，九月以後至十二月月之實績，九十二萬二千萬圓與上年同期千七百五十九歲一千圓比較，有驚人的低減，以客年一月以降十二月以前之輸出實績觀之為五千三十五萬八千圓與上年同期五千三十九萬六千圓比較僅不過減少三萬八千圓，

由貿易觀之對五年度出超千三百九萬二千圓六年度入超百四十二萬八千圓

今後之對德輸入既發註品新規滙兌許可者仍有相當數目德國機械製作能力與勤亂勃發前比較，因毫無萎縮故滿德間之貿易關係關於輸入貿易，幷無何妨害而順力進行但客年九月以後，輸出大豆因須於本年一月以後決算，故輸入經濟，所需之馬克資金必須相當考慮，對於輸出路之打開，國際契約之擴充，運用等為當前之急務又現行貿易協定之更新期於二月一日至五月卅一日之間依兩國全權之新貿易協定應合歐洲情勢之新事態，將見協議締結，但本年度滿德貿易關係之維持促進，政府方面對於規定滿洲國貿易滙兌政策上之本質，亦為重要課題，故於深甚考慮下對於諸般對策加以考究云，

中銀於前週中
貨幣發行平均額

據中銀發表，該行在前週中（二十一日—二十七日）之貨幣發行平均額如左（單位千圓）
△貨幣—六四八、七二七
△紙幣—六一四、五七八
△準備—三一一、九五五
△保證—三〇二、六二二
△鑄幣— 三四、一四九

本年郵政儲金 可超過二億元

郵政總局，自獎勵郵政儲金以來，成績極為良好於去年末儲金額突破一億元，此不外宣傳獎勵之得法，但亦國民認識儲蓄之所至，狀況，據總局方面調查，上月中郵政儲金已達六百萬之鉅數，如能常此澎湃，預想至本年末，是可超過二億元，故其進展，頗為各方注目云

齊齊哈爾結成 各種同業組合

【齊齊哈爾一日電】齊齊哈爾商工公會，基於中央之方針，以交易改善為主眼，慫恿結成各種同業組合，今已成立洋品雜貨業組合，藥品藥種業者之兩組合，今後更將結成各種業者之組合云，

生必會社 綜合落成式

滿洲生活必需品會社於舊臘因新京大同大街之假社屋已竣工乃移轉，然至最近更因重役公館及社宅獨身寮等亦竣工故一日午前十一時半起舉行綜合落成式於關東路之重役公館

大同報社廣告部 電話二一六一五一

各地商況

金銀

▲金塊
倫敦（卅一日）一六八志〇〇
紐約（卅一日）三五弗〇〇
海關金單位（廿九日）
銀塊（卅一日）
倫敦（現）二一片八分三
同（先）二一片八分三
紐約（公定）三四仙四分三
加拿大 三七仙七五
孟買 五六留比八分三
中銀收買產金價格（每公分）三圓八角五
新京足金每兩 二百圓
新京紋銀每兩 二圓二角

匯兌

▲滿洲中央銀行總行（三十日）
▲紐約滙兌（三十日）
倫敦 三弗九九仙二一
日本 二三弗四七仙
上海 七弗八五仙
巴黎 二仙二六四分一
柏林
▲倫敦滙兌（三十一日）
日本 一志二片三二分五
紐約 四弗〇二仙二分一
上海 四片八分七
巴黎 一七六法五〇
▲上海滙兌（一日）
▲日本
倫敦 四片六四分一
紐約 七弗二三分二三

商品（一日）

▲大阪棉布

	一月	二月	三月	四月	五月	六月	七月
上午收盤	三六三〇	三九五五	四一七五	四三二〇	四四六五	四五七〇	四六六五
下午收盤		三九七〇	四一四〇	四二五五	四四三五	四五二〇	四六二〇

▲大阪棉花

	一月	二月	三月	四月	五月	六月	七月
上午收盤		七五二五					
下午收盤		七五二五	七七八〇				

▲大阪棉絲

	四月	五月	六月	七月
上午收盤	七八八〇	八〇一〇	八一〇〇	八二四〇
下午收盤			八一四五	八二二〇

▲東京綿絲 一月 上午收盤 下午收盤
▲大阪人造絲 一月 上午收盤 下午收盤
▲東京人造絲 一月 上午收盤 下午收盤

▲橫濱期米

	現	中限	先限
上午收盤	一九五〇	一八四一	一八一一
下午收盤	二〇九九	二九八一	一九〇一

▲東京期米 中期 上午收盤 下午收盤

股票（一日）

▲奉天滿取

	開盤	收盤
新東	一四四九	一四七三
大新	七七四	八〇九
滿業	七二〇	一四四三
鐘紡	一八二六	七六三
新鐘	一一三五〇	一八四〇
鐵滿	七三〇〇	一二〇〇
電甲		九三〇
電乙	・	七八五

▲大連短期

	開盤	收盤
五品	三三一	三三二
大新	七七〇	七七〇
新東	一四四七	一四三五
鐘紡	一二八九八	一二八三
同新	一一八二	一一八七
同業	八一二	八一〇
同纖	七三三	一二〇〇
土木	二〇九〇	七八一
並新	二五一〇	

▲大連長期

	開盤	收盤
一品	五四六〇	
九限	七三三	八三二

唱機唱片無線電機
新京唯一販賣商店
本行齊備新式精美唱機最新各牌唱片各種無線電機其他附屬品幸歡迎駕臨試聽外埠函購本行決以信用奉答

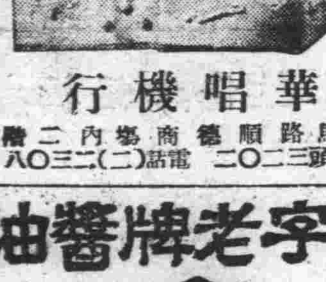

附設唱機無線電機特工修理部
如在本行購買者修理一律無費
福華唱機行
新京大馬路順德商場內二樓
郵政轉帳戶頭三二〇二 電話（二）三二〇八

▲新出版
女才子 全一冊定價三角特價二角加郵一角
天緣配 全一冊定價三角特價二角加郵一角
日用寶鑑 交際必需人人宜備可作終身應酬指南內容詩詞，文藝，楹聯，尺牘，兩厚冊現售特價壹元二角外贈漫畫一冊郵力二角
珠沉玉碎 現售特價三角外加郵力五分
鴛鴦劍俠傳 武俠小說兩厚冊現售四角五分郵力一角五分特此廣告
異人奇俠傳 武俠小說中獨具奇技兩厚冊現售四角五分特此廣告
梨筠淚史 一厚冊定價四角現售特價二角五分外埠加郵力一角
▲凡外埠寄信滙款函購者務須掛號為要
▲各埠大書局均有代售
奉天市鼓樓南關東印書館啓

再版優待購者廣告
東洋史全書
文官應試・一般參考
再版增訂・精審美備
比較（初版—四百頁・二十萬言）（再版・五百頁・三十萬言）
定價—國幣一元
優待（甲、代理店（二十本以上）每本一元五角）（乙、個入每本一元六角）
每本須附郵費一角二分
日文語法 原定價每冊一元與前書合購按八折收款
日期—自康德七年一月十五日至康德七年二月十五日
優待期間均須現款
寄款—新京北大街三十號益智書店函售部
益智書店啓
新京北大街三十號

奉天市瀋陽日語學院招生
本校奉民生部大臣第一六八號認可令在案
級別 高等科 中等科 補習科
報名 自即日起至二月十一日止
考試 二月十二日
開學 二月十三日（有證書及證明書者免試）
校址 總校 奉天工業區五馬路南三街（本校備有宿舍）
分校 奉天小南關柴草市（成城中學舊址）
另有詳細簡章函索附郵票二分即寄 電二—五一四六

無論新久咳嗽 一兩瓶見好除根 每瓶定價壹圓拾圓
最新發明 凡咳靈
總發行所 奉天大西關 五洲藥房 外埠函購郵費本房擔任

龍字老牌醬油

味美而甘 富於滋養
萬字老牌醬油
奉天鐵西 滿洲野田醬油株式會社

頭痛藥
專治偏正頭痛及暈眩各神經痛更能消除鴉片癮者體內之積毒每袋三角每打三元外埠函購另加郵費一角

虎骨花蛇藥酒

脚氣藥水
本藥水殺菌止痒消炎散腫為足部疾患之擦用藥專治乾濕爛瘡水泡脫皮落屑痛痒紅腫諸般脚氣最有功效每瓶六角外埠函購另加郵費一角

虎骨熊油膏
專治腰腿四肢疼痛胃腹寒積痞塊腎寒宮冷經痛帶下等症大張每貼一元小貼六角外埠函購另加郵費一角

瘧至靈
本劑專能殺除瘧病之原蟲用治瘧疾最為適宜並治瘧疾續發症脾臟腫大神經痛及結膜炎兼有解熱強身之效每袋六角外埠函購另加郵費一角

新京總代理 天益堂　老福順堂　奉天大南關西大什字街　電話(四)二八七〇番

舒肝健胃丸
此藥專治男婦肝鬱氣滯消化不良飲食停滯時常打嗝嘔吐酸水心腹脹痛兩脇攻痛及心口疼痛噯膈轉食心腹病積痞積氣逆上攻食積寒積蟲積氣積及茶寒酒寒氣肝水滯便秘血熱膨悶脹飽心肝順氣開胃健脾開鬱化滯散積消聚平肝導滯散瘀除痰除寒退熱强健胃納潤腸通便消除煩悶順氣活血通暢百脈無論老幼服之凡係因氣因食所患肝胃各病症最佳藥品決不欺人價目每袋一元半打五元

血毒淋病 尅毒丸
凡患梅毒淋病直接傳來間接傳染各種梅毒丸淋白濁一切下疳小便赤腫袖口疳瘡魚口便毒橫痃血疝升天落後梅瘡梅疹梅毒入骨梅毒串身花柳結毒餘毒後犯咽喉暗啞血質不潔以及紅白淋病風淋火淋寒淋尿道腫痛小水短赤急性淋病慢性淋病或腎虛作淋及久淋轉變單雙睪丸炎症兼類有血毒等症無論新久購服此藥即尅淨毒質而清血液專滅梅毒菌與淋毒菌之藥品也患者買服之不覺秘而解除之每袋定價國幣一圓半打五圓函購不索郵費
總發行 奉天鐘樓北 關東大藥房

滿洲農園
菓樹苗・花種・蔬菜種▲（豫約目錄奉送）
滿洲國熊岳城　振替奉天五〇二一番

滋補強壯劑 吉福祿 良藥出世
同仁化學研究所為謀人類健康保養身體起見經多年研求乃創製滋補良藥『吉福祿』以資救濟並已呈請官准立案其主治之效能
（一）神經衰弱不眠症
（二）抗病力微弱而發生之肋膜炎肺結核初期腺質病
（三）利尿及解毒作用腎臟一般浮腫症便泌等類其餘詳細說明及服用方法盒內均有附書
出售價目　五十錠壹元六角　一百錠參元　二百錠五元八角
製造元　同仁化學研究所　新京市永樂町三丁目
總批發處　滿洲國吉福祿總批發處　新京市大和通五番地福祿洋行
戒烟劑　此藥各省市縣各大藥房有欲代售者速來函商或衹按到本行面議扣佣統按百分之卅給予

新書出版
續江湖奇俠法術大全　初集一冊　實售四角
快活神仙　全書一冊　實售四角
阮玲玉自殺全集　全一冊　實售三角
落花流水　全二冊　實售六角
純美化的藝品　全一冊　實售三角
黃瘿瓢山水畫冊　全一冊　實售三角
滑稽漫畫毛三爺　二集一冊　實售一角
漢文常用成語詞典　全一冊　實售四角
注意　如單行函購每種另加掛號寄費一角二分但全購不另加寄費　郵票代價限滿洲國發行二分五分印花僅限一分餘者不收
發行所奉天市小南關　翔志書局函購

オリジンス式 重柴油發動機
此機使用最燃料經濟機器堅固無比尚能耐久使用
種類　五・一〇・十五・二〇　馬力各馬力有現貨

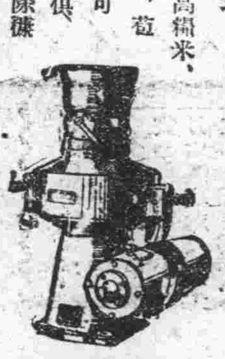

中桐式 丸善式 高粮米機
此機能推高粮米、大米谷子、苞米查子皆可　機器在內俱有自動的除礫裝置需要電力五馬力、三馬力者有現貨多

附有最新操式節裝置
門田牌最新型製粉機
特大號・特號・一號・二號
用途　麵粉、高粱、苞米　蕎麥大米大豆其他雜糧都行

營業主目
土肥牌煤油發動機
鹿牌各種扒皮機
田所牌製繩蓆機
鹿牌セココ揚水機
眞崎牌製麵機
大豆搾油機械
鐮刀、洋犁、澱粉機械

圖樣免費贈送
新京特別市大經路一八一號　日清洋火公司對門
中央農具公司
電話長(二)三九三一番

補腎強精丸
▲男子身體虛弱夢遺滑精　腎關不固、夢遺滑精、氣精乏、陽痿不舉、甫交即洩、精清精稀、精液不足、小溲短赤、腎寒、疝氣、房勞過度、精神恍惚、筋骨痠軟、身體虛弱、面黃憔悴、頭暈目眩、腎虧、潮熱、腰痠軟、腦力健忘、惡夢失眠、耳鳴腰痛、補腎強精長陽種子、決不失言、每盒價目國幣壹元每打拾元半打五元外埠函購不加郵費
總批發處奉天大北門裡　運升西藥房

東聚興軍衣莊
協和服專做家　附設毛織工廠
本廠自造、出品精良。各種毛衣。賣法新奇。按兩出價。度量衡約。全市獨一。實在公道。絨襪手套。一概便宜。請買比較。即知虛實。
新京三馬路中間路西　電話二一二五四七番

淋疾之短期治療法
完成!!

凡淋疾之難治者　既周知之事也　現依其原因而考察之　多因初患時治療不得宜或誤服劣藥　不得根治　淋菌以粘膜為護符　侵入於後部尿道　毒菌蔓延　漸次變為慢性淋疾　終至不可收拾故也

「脫爾沓淋」片乃由「阿早」色素製成之最新強力的化學療法劑　不論男女之新久淋疾　其功效迅速確實　尤在類似群劑之上　患淋疾的人必攜之良劑也　本劑最可賞讚之特性者　為有強大的殺菌深達力之事也　即對於急性尿道淋時　如服之　被吸收於血液內　經由尿道與尿　同被排出　此時發揮強烈之殺菌力　抑制發育之作用　撲滅淋菌　除去疼痛　不至後部淋疾或慢性淋疾　使之完全根治　而得防止併發症　又本劑毫無胃腸障碍發疹等之副作用　故凡遇有感染淋疾之虞時　如立服本劑兩片置之　則迅速排出於尿中　發揮其殺菌作用　故得防禍於未然也

【適應症】急性淋疾　慢性淋疾　腎盂炎　腎盂腎臟炎　膀胱炎　尿道炎　軟性下疳　子宮內膜炎　卵巢炎等
【包裝】二〇片　一〇〇片　三〇〇片

製造兼總發售處　株式會社　塩野義商店　大阪市東區道修町三丁目
奉天支店　奉天大和區協和街五段四十三號　振替口座奉天二七五五番

ST—滿5

塩野牌脫爾沓淋片
Taltarin

世界馳名

「先生，你要藥膏，是么？快買兜安氏馳名藥膏，人人皆知，此膏最好，任何藥房皆可買到」

此藥膏所以到處風行之原因極為簡單蓋一經用之治療濕疹癬疥膿瘡創傷等等皮膚病後便知其優良之功效莫不向親朋稱道者也

兜安氏清血紓水（為同樣可靠之治皮膚病內服藥）
兜安氏名貴出品（各大藥房均售）
O-BP857

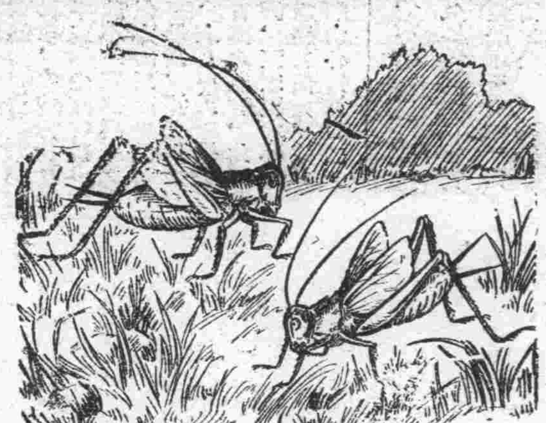

『蟋蟀叫』
懶婦驚』這是山歌中一句子其實呢蟋蟀叫應不僅提醒懶婦凡易感天氣變動的人們都應為此提醒而預防傷風感冒防之之法固不一而最有效最穩妥的要推不時一服韋廉士紅色清導丸使腸胃清潔因為清潔的腸胃病菌比較不易立足且亦大有裨於防治肝火胆疾頭痛口臭舌苔痔瘡等患與其他因肝腸積滯而起之疾恙
韋廉士紅色清導丸導滯平肝盡美盡善效大而性和服之絕無絞痛成癮諸弊
各藥房均有出售或逕向上海江西路四五一號韋廉士醫生藥局購備　代理處奉天和記洋行購買

鳴謝治愈經血不調良藥
敝人我內在未結婚以前即患經血不調趕前錯後經色不正白帶時有時無之病屢次診治未見如何功效自結婚後諸病日見沉重經脈一兩月不見有或一月見兩三次淋漓不斷經色淡紅有時黑紫或成塊每逢行經腰腹疼痛小腹脹滿白帶甚多腿臭難聞終日腰腿疼痛四肢無力稍一動作心忙心跳腹內病現時常疼痛胸部常覺脹痛飲食無味夜不成眠頭痛眩暈面黃肌瘦敝內人患此病十二年之久並未生育各處調治毫無功效幸經友人介紹國瑞藥店購服福康育三盒即將久治不好的

諸病治愈不但病症全愈生一男孩肥胖可愛敝感良藥救治惡疾又得一子真是不幸中之幸感恩無以為報僅將敝人照片治愈情形啓登報端以介紹同病者並鳴謝忱福康育每盒國幣八元四角、外埠函購加郵費兩角注意地址　國瑞藥店在奉天市小北城門外西頭電車路北
鳴謝人敦化縣南門裡王祥成商店劉鋼書啓

胃病藥 紫樸開鬱丸
1肝鬱氣逆　2膨悶脹飽　3嘔吐酸水
4胃口作痛　5食積氣疾　6胸肋串痛
7反胃噎膈　8虫攻胃痛　9胃寒腹痛
10急性胃痛　11心胃暴痛　12慢性胃病
13飲食不進　14多年胃病　15速服此藥
16根本治愈　◆每袋四角　◆每打四圓
△外埠函購半打起碼　郵費免收
發行　奉天小南關　益善藥局

鳴謝治愈眼疾介紹良藥

敬啓者敝人因患眼疾之病兩眼視物昏花心不在意未經調治延遲今春漸覺沉重雲翳遮滿瞳人細物不見停止工作痛苦難堪屢請名醫調治毫無見效敝人心思焦燥濟急萬分亦無如何法國經友人介紹奉天市德家藥店專門眼科世傳濟世料百發百中余乃函購二盒與造明睛藥水兩瓶服完之後果見奇效後又繼服二盒眼睛全愈病根立除伏想此藥真靈確有起死回生之力名不虛傳現下敝人眼睛已完全好了是能轉危為安轉禍為福於喜出望外急想不到之際登報鳴謝略表微忱再為介紹患眼疾諸君良好之機會也住址奉天白塔寺德家藥店注意保目全睛丸每盒價值國幣五元外埠函購加郵費二角造明睛藥水大瓶每瓶壹元
奉天市大西邊門外方正里　劉逸民謹啓

人人歡迎
一九四〇年
新型西裝
惟有
福豐號出品
附設
大宗皮貨
禦寒物品
地址　新京頭道溝吉野町　新京城裡商埠大馬路　哈爾濱道裡新成大街

寶山西服店

新春已到運來大宗花素襯衫領帶多種物品堅固價格低廉歡迎惠顧

大義商店
奉天城內中街路南　電話長三四二八六

趙氏 肺病咳嗽藥主治列下
此藥專治青年肺病結核久嗽成癆咳嗽氣短大口吐血痰中代血鼻中出血五癆七傷肺癰肺痿氣管炎肋膜炎以及老幼四季咳嗽痰喘春秋犯病夜不得臥屢服普通醫藥經年不能去根者速購此藥輕者一料重者二三料准可醫愈永不再犯詳細說明在藥盒內肺病療養法本代理奉送

代理店
新京五洲藥房・吉林五洲藥房・濱江道裏仁壽藥房・安東大生東・黑河大同藥房・海倫久益長・錦州同盛居德榮號・北鎮立發號・樺甸德慶通・遼陽華升泉和發・福興・克山和發・興・肇東同德福・洮南永和堂・拜吉慶昇・西安永記號・鳳城東益遠・西豐厚記藥房昌圖信記藥房・北票育太和・赤峯美利斯・吉林新興房彰武一德堂・東興世合興・朝陽鎮恆興厚・山城鎮大慶豐厚開原新磁號・新民德泰隆・營口豐利藥房・大連華慶西安康房・德記全棧・黑山同生大藥房・遼源德泰福星春發和・安達西仁堂・甜草岡德全信・洮安新新藥房法庫德生永・農安慶昇泰・納河厚德隆・扶餘魁盛宏・磐石石隆盛和・昇泉吉慶昇・孫家台驛義和堂・東興北・通遼善有順・呼蘭義和謙・公主嶺三合德・北鎮立發號・通遼島至誠藥社
總行奉天大西關天光院內　精業堂趙義忱發明

患肺癆吐血者注意
○主治青年○各期肺病○大口吐血○痰中帶血

清毒止淋丸
【花柳淋濁病◎一付保全愈◎直接達病根】
此藥發明已久由經驗研究所得確能清血中之毒凡各症均能完全根本治愈永不再犯君如患過左列各種藥或注射針未愈時請購服（清毒止淋丸）便知所言不謬也主治五淋白濁花柳梅毒軟硬下疳魚口便毒楊梅入骨筋骨疼痛尿管刺痛小便赤濁腎子腫大楊梅串身升天落後無論新得後犯均有特效一付除根定價每付二元　如直接函購不加郵費郵票代價或各埠藥房均有代售　代金引換亦可
總發賣　奉天大西城門外路北　九州大藥房